

# **Raport o stanie gminy Bieliny za 2020 rok**



Bieliny maj 2021

## ***Szanowni Mieszkańcy Gminy Bieliny,***

Instytucję raportu o stanie jednostki samorządowej wprowadziła ustawa z dnia 11 stycznia 2018 r. o zmianie niektórych ustaw w celu zwiększenia udziału obywateli w procesie wybierania, funkcjonowania i kontrolowania niektórych organów publicznych (Dz. U. poz.130 z ze zm.). Coroczny raport o stanie gminy to efekt wprowadzenia zmian w ustawie o samorządzie gminnym - został dodany art. 28aa, który w ust.1 zobowiązuje wójta do przedstawienia co roku do dnia 31 maja radzie gminy raportu o stanie gminy, a w ust. 2 określa co powinien zawierać raport.

Raport o stanie gminy zawiera informacje z poszczególnych stanowisk pracy w urzędzie oraz jednostek organizacyjnych. Dotyczą one realizowanych polityk, strategii, programów oraz uchwał, czyli wszystkich działań podejmowanych przez organ wykonawczy w 2020 roku.

Raport jest rozpatrywany na sesji, na której podejmowana jest uchwała w sprawie udzielenia absolutorium, a więc łącznie z dyskusją nad wykonaniem budżetu.

Ustawa zobowiązuje do przeprowadzenia w czasie sesji debaty nad raportem, do której oprócz radnych dopuszczono również mieszkańców. Mieszkaniec, który chciałby zabrać głos w debacie powinien złożyć do przewodniczącego rady zgłoszenie poparte podpisami co najmniej 20 osób – w myśl ust.7 pkt 1 art. 28aa w gminie do 20 000 mieszkańców pisemne zgłoszenie do przewodniczącego rady powinno być poparte podpisami co najmniej 20 osób.

Rok 2020 był rokiem szczególnym. W marcu 2020 roku ogłoszono pandemię Covid-19. Funkcjonowanie w obszarze naszego życia społecznego, kulturalnego, gospodarczego zostało zdeterminowane przez podporządkowywanie się licznym obostrzeniom związanym z ochroną naszego zdrowia i życia. Pomimo tego oraz pomimo wprowadzanych ograniczeń, staraliśmy się funkcjonować bez zakłóceń. Wprowadzaliśmy zmiany w wielu obszarach po to, aby dostosować się do nowej rzeczywistości i realizować zaplanowane zadania.

Zachęcam do zapoznania się z raportem.

Sławomir Kopacz  
Wójt Gminy Bieliny

# I. Informacje ogólne

## 1. Ogólna charakterystyka gminy Bieliny

Gmina Bieliny, jest jednostką samorządu terytorialnego szczebla lokalnego - została utworzona na podstawie Uchwały Nr XVII/79/72 Wojewódzkiej Rady Narodowej w Kielcach z dnia 8 grudnia 1972 r. i działa przede wszystkim na podstawie ustawy z dnia 8 marca 1990r. o samorządzie gminnym. Organem wykonawczym gminy jest Wójt Gminy Bieliny, natomiast finansową i merytoryczną obsługę Gminy wykonuje Urząd Gminy Bieliny.

Gmina Bieliny położona jest w masywie Gór Świętokrzyskich, przez co – ze względu na unikatowe walory przyrodniczo-krajobrazowe – całość obszaru objęta jest różnymi formami ochrony przyrody. Ponad 62% powierzchni gminy znajduje się w Świętokrzyskim Parku Narodowym lub jego otulinie, przy czym północny teren włączony jest także do obszaru „Łysogóry” sieci Natura 2000. Otulina Świętokrzyskiego Parku Narodowego to obszar Świętokrzyskiego Obszaru Chronionego Krajobrazu.

Lasy znajdujące we wschodniej części gminy wliczane są do obszaru „Ostoja Jeleniowska”, zaś kompleksy leśne na południu: do obszaru „Lasy Cisowsko-Orłowińskie”. Pozostałą część terenu obejmuje Cisowsko-Orłowiński Park Krajobrazowy wraz z otuliną. Ponadto, przy południowej granicy gminy ulokowany jest ścisły rezerwat przyrody „Zamczysko”, którego powierzchnia wynosi 14,4ha. Przedmiotem jego ochrony są fragmenty pierwotnego lasu mieszanego bukowego. Ograniczenia związane z regulacjami wynikającymi z ochrony środowiska determinują w znacznej mierze uwarunkowania rozwoju przedsiębiorczości zakazując niektórych form działalności.

Na tle województwa obszar Gminy Bieliny wyróżnia się szczególnymi walorami krajobrazowymi i kulturowymi, co ma wpływ na dużą atrakcyjność gminy pod względem turystyczno- rekreacyjnym.

Powierzchnia lasów na terenie gminy Bieliny wynosi 2 657,86 ha, co daje lesistość na poziomie 31 %. Wskaźnik lesistości dla Gminy Bieliny jest zatem minimalnie większy niż średnia krajowa, która wynosi 30,0 %.

Gmina Bieliny jest gminą wiejską. Zajmuje obszar 88,8 km<sup>2</sup> co stanowi 0,95% powierzchni województwa i ok. 4% powierzchni powiatu kieleckiego.

Administracyjnie Gmina Bieliny należy do powiatu kieleckiego, granicząc z następującymi gminami:

- od północy z gminą Bodzentyn
- od wschodu z gminą Nowa Słupia
- od zachodu z gminą Górno
- od południa z gminami Łągów i Daleszyce.

### *Gmina Bieliny na tle Powiatu Kielckiego*

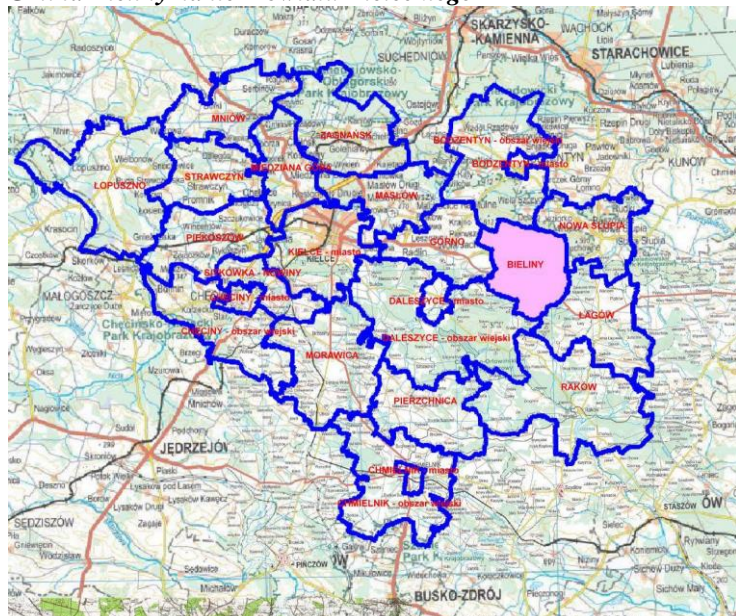

Gmina podzielona jest na 15 sołectw: Bieliny Kapitulne, Bieliny Poduchowne, Belno, Czaplów-Zofiówka, Górki Napękowskie, Huta Nowa, Huta Podłysica, Huta Stara, Huta Koszary, Huta Szklana, Kakonin, Lechów, Makoszyn, Napęków, Porąbki.

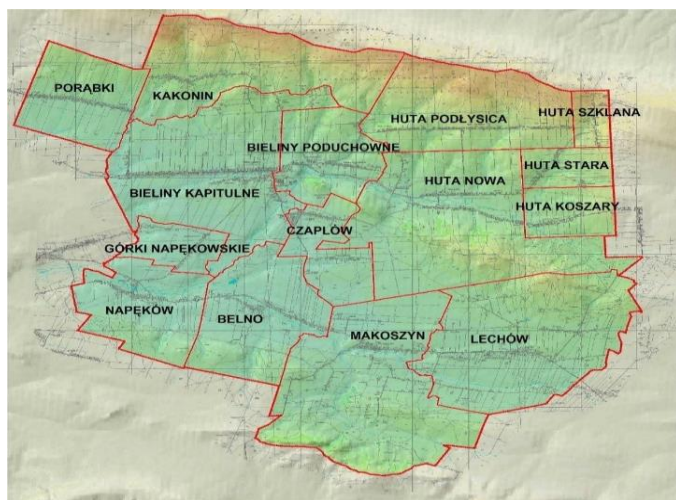

Podział Gminy Bieliny na sołectwa.

Dostępność komunikacyjna Gminy Bieliny zapewniona jest poprzez przebiegające w kierunku wschód – zachód drogi:

- droga krajowa nr 74
- droga wojewódzka nr 753 (Wola Jachowa – Nowa Słupia)

Sieć komunikacyjną uzupełniają:

- drogi powiatowe:
  - Nr 0334T – Daleszyce – Smyków – Napęków
  - Nr 0337T – Makoszyn- Widelki-Wólka – Nowa Huta
  - Nr 0318T – Leszczyny- Krajno Drugie- Porąbki – Bieliny Kapitulne
  - Nr 0324T – Czaplów – Huta Nowa – Huta Stara – Św. Krzyż
  - Nr 0322T - Porąbki – Kakonin – Huta Podłysica – Huta Szklana
  - Nr 0323T - Huta Nowa - Huta Podłysica
  - Nr 0325T - Bieliny Poduchowne - Zofiówka – Makoszyn
  - Nr 0326T - Bieliny Poduchowne - Górki Napękowskie - Napęków
  - Nr 0641T – Bartoszowiny – Lechów
- drogi gminne:

Bieliny – Czaplów – Lechów	308001T
Bieliny ul. Starowiejska	308002T
Skorzeszyce – Bieliny	308003T
Huta Szklana – Bartoszowiny	308004T
Lechów – Jażwiny	308005T
Lechów – Poddębina	308006T
Belno przez wieś	308007T
Napęków przez wieś	308008T
Lechów – Barany	308009T
Makoszyn – Zamłynie	308010T
Makoszyn – Boskowiny	308011T
Bieliny ul. Graniczna	308012T
Bieliny ul. Langiewicza	308013T
Bieliny ul. Stawowa	308014T
Bieliny ul. Żeromskiego	308015T
Bieliny ul. Krótka	308016T
Zofiówka przez wieś	308017T
Huta Stara-Wymysłów-Huta Koszary	308018T
Huta Nowa-Dworskie-Huta Podłysica	308019T

Huta Nowa-Folwark-Czapłów	308020T
Lechów – Orłowiny	308021T
Górki Napękowskie – Skorzeszyce	308022T
Bieliny – Huta Nowa	308023T
Makoszyn Pod Skąły	308024T
Huta Koszary – Huta Stara	308025T
Lechów – Węgliska – Dąbrowa	308026T
Makoszyn – Podlesie	308027T
Belno – Podlesie	308028T
Lechów – Drogosiowe	308029T
Huta Nowa Gajówka – Zofiówka	308030T
Lechów – Suche Łązy	308031T
Huta Nowa – Kamionka – Huta Podłysica	308032T
Bieliny Podlesie przez wieś	308033T
Napęków – Suchy Las	308034T
Makoszyn – Wyprawy	308035T
Lechów – Brzyska	308036T
Lechów – Łęki	308037T
Huta Szklana – Świętokrzyski Park Narodowy	308038T
Bieliny ul. Podlesie	308039T
Bieliny – Porąbki	308040T
Bieliny ul. Cicha	308041T
Makoszyn – Podlesie – Wyprawy	308042T
Makoszyn – Stary Młyn	308043T

- oraz drogi lokalne i dojazdowe do pól

Obszar gminy ma dogodne położenie względem korytarza komunikacyjnego o znaczeniu krajowym Łódź-Kielce- Rzeszów- Barwinek, który stwarza korzystne warunki połączenia gminy z innymi regionami województwa świętokrzyskiego oraz z województwami sąsiednimi.

#### Schemat układu komunikacyjnego Gminy Bieliny z uwzględnieniem przebiegu drogi S-74



#### KLASY DRÓG PUBLICZNYCH:

- "S" - ekspresowa
- "GP" - główna ruchu przyspieszonego
- "G" - główne
- "Z" - zbiorcze
- "L"/"D" - lokalne / dojazdowe

- węzeł "MAKOSZYN"
- miejsca obsługi podróży - MOP II

Podstawową funkcją gospodarczą gminy jest rolnictwo. Na ogólną powierzchnię 8809 ha przypada 5 808 ha użytków rolnych, co stanowi 66% terenu gminy, w tym:

- grunty orne                    4 504 ha
- łąki i pastwiska            1 304 ha

Według klasyfikacji bonitacyjnej, na użytkach rolnych w Gminie Bieliny dominują gleby klasy IV i V (odpowiednio 31,3% i 30,1%) oraz gleby klasy VI, stanowiąc 11,9% ogólnego ich areалу, natomiast najlepsze gleby klasy III (gleby klas I-II w ogóle nie występują) zajmują łącznie 1,76% areálu, przy czym gleby tej klasy znajdują się w północnej części Gminy - w bezpośrednim sąsiedztwie Świętokrzyskiego Parku Narodowego.

W strukturze władania są to prawie wyłącznie własności prywatne (ok. 92%), o średniej strukturze obszarowej ok. 4 ha. W produkcji roślinnej dominują zboża (ok. 60% zasiewów).  
**Specjalizację gminy stanowi uprawa truskawek.**

Na bazie trwałych użytków zielonych i upraw pastewnych prowadzona jest produkcja zwierzęca, głównie bydło i trzoda chlewna.

Na większości obszaru działalność rolnicza jest ograniczana przepisami ochrony przyrody.

Brak na terenie gminy zakładów przemysłowych powoduje, że większość mieszkańców utrzymuje się z niskich dochodów z rolnictwa. Średni dochód na głowę mieszkańca - wskaźnik G wg. Ministra Finansów w kolejnych latach wynosił: za rok 2017 – 698,78 zł, za rok 2018 – 823,42 zł a za rok 2019 - 866,02 zł.

Na potencjał gospodarczy każdej gminy wpływ ma ilość działających na jej terenie podmiotów, ich charakter, sektor oraz branża w której działają. Na koniec 2020 roku na terenie gminy Bieliny działalność prowadziło 841 podmiotów gospodarki narodowej w tym 25 w sektorze publicznym oraz 816 w sektorze prywatnym. W sektorze prywatnym w roku 2020 odnotowano wzrost w stosunku do 2019 r. (na koniec 2019r. – 767). Zdecydowaną większość działalności gospodarczych na terenie gminy Bieliny stanowiły osoby fizyczne prowadzące działalność gospodarczą – w roku 2020 były to 733 osoby.

Wśród podmiotów gospodarczych zarejestrowanych w gminie Bieliny najliczniej reprezentowane były jednostki działające w sekcji: G, handel hurtowy i detaliczny; naprawa pojazdów samochodowych, włączając motocykle. W 2020 roku ich liczba wynosiła 247, co stanowiło 29,5% wszystkich podmiotów gospodarczych w gminie.

Kolejne pod względem liczebności to sekcja F, budownictwo (175 podmiotów tj. 20,9%) oraz sekcja H, transport i gospodarka magazynowa (99 podmiotów, tj. 11,8% ogółu).

## **2. Demografia**

Liczba ludności w Gminie Bieliny w 2020r. wynosiła ogółem **10 277** osób ( wg danych na dzień 31.12.2020r.), w tym 5 171 kobiety (50,32% ) i 5 106 mężczyzn (49,68%).

Najwięcej osób zamieszkuje: w Bielinach - 2 505 (sołectwa Bieliny Kapitulne i Bieliny Poduchowne) jednak liczba mieszkańców Bielin zmniejszyła się w stosunku do 2019 r. (2 519); Lechów – 1 377 (2019r. – 1380) i Huta Nowa – 1 124 (2019r. – 1 133). Natomiast najmniej w Zofiówce – 118 (miejscowość stanowi część sołectwa Czaplów – Zofiówka; w 2019r. - 121) oraz w Hucie Koszary – 220 (2019r.- 225), Hucie Szklanej – 218 (2019r.- 226) i Górkach Napękowskich – 262 (2019r. – 254). Średnia gęstość zaludnienia wynosi – 117 osób /km<sup>2</sup>.

**Ludność w poszczególnych miejscowościach w Gminie Bieliny w 2020 r. z uwzględnieniem urodzeń i zgonów**

Liczba ludności zameldowanej w poszczególnych miejscowościach w Gminie Bieliny w 2020 roku			Urodzenia i zgony w poszczególnych miejscowościach w Gminie Bieliny w 2020 roku	
Miejscowość	31.12.2019	31.12.2020	Urodzenia	Zgony
Kakonin	371	366	7	8
Napęków	688	689	13	11
Huta Podlysica	655	639	2	6
Huta Koszary	225	220	2	2
Lechów	1380	1377	13	10
Huta Szklana	226	218	1	3
Makoszyn	821	828	9	12
Belno	473	470	4	7
Huta Nowa	1125	1124	19	11
Bieliny	2519	2505	22	29
Huta Stara	351	353	5	1
Porąbki	684	687	8	6
Górki Napękowski	254	262	3	4
Czaplów	432	421	2	9
Zofiówka	121	118	2	1
<b>Gmina Bieliny</b>	<b>10.325</b>	<b>10.277</b>	<b>112</b>	<b>120</b>

Liczba ludności w wieku produkcyjnym (16-60 lat kobiety i 16-65 lat mężczyźni) wynosi 6 766 osób w tym 3 163 kobiety i 3 603 mężczyźni co stanowi 65,8% ogółu mieszkańców. W roku 2019 liczba ludności w wieku produkcyjnym stanowiła 66,4% ogółu mieszkańców.

Ludność w wieku senioralnym stanowi 15,4% (2019r. -15,1%) ogółu mieszkańców gminy tj. 1583 osób (2019r.-1556) w tym: 1 071 (2019r. -1 060) kobiety i 512 (2019r. -496) mężczyźni.

W gminie Bieliny zamieszkuje 2140 osób poniżej 18 roku życia (2019 r.- 2171) co stanowi 20,8% (2019r. - 21,1%) ogółu mieszkańców co w dalszym ciągu pozwala zaliczyć gminę do stosunkowo młodych.

Gmina Bieliny w 2020r. odnotowała ujemny przyrost naturalny – liczba zgonów przewyższyła liczbę urodzeń (-8). W poprzednich latach występował dodatni przyrost naturalny (2019r. +14 i 2018r. +32). Najwięcej zgonów w 2020 r. było w Bielinach - 29.

Ze względu na korzystne warunki bytowe oraz stosunkowo młode społeczeństwo liczba mieszkańców gminy utrzymuje się na stabilnym poziomie pomimo zmniejszenia się liczby ludności 2020r.

Na stabilną liczbę mieszkańców wpływ ma atrakcyjność gminy jako miejsca zamieszkania, wciąż podnoszona dzięki podejmowanym działaniom i inwestycjom infrastrukturalnym.

Struktura ludności według ekonomicznych grup wieku wskazuje, że pod względem demograficznym gmina Bieliny należy do jednostek o stosunkowo korzystnej sytuacji.

## **II. Informacje finansowe**

### **1. Dochody i wydatki**

Budżet gminy na 2020 rok przyjęty został uchwałą Nr XVI/124/20 Rady Gminy Bieliny w dniu 24 stycznia 2020 roku w następujących kwotach: dochody w wysokości 68 747 689,88 zł; wydatki w wysokości 75 302 962,37 zł; deficyt budżetowy ustalono w kwocie 6 555 272,49 zł.

W trakcie roku dokonywano zmian zaplanowanych dochodów poprzez wprowadzenie do budżetu zmian subwencji ogólnej, zmian dotacji celowych z budżetu państwa, zmian związanych z podpisaniem umów na realizację projektów współfinansowanych ze środków unijnych, zmianą kwot dotacji na zadania własne, zlecone oraz zmian w budżecie polegających na przenoszeniu wydatków i dochodów między podziałkami klasyfikacji budżetowej ze względu na zmianę przeznaczenia planowanych kwot oraz rozdysponowania wolnych środków z lat ubiegłych.

Plan wydatków budżetowych w trakcie roku korygowano reagując przede wszystkim na wyniki prowadzonych postępowań przetargowych i dostosowując plany budżetowe do powstałych zdarzeń.

Wykonanie **dochodów** budżetu na 31 grudnia 2020 roku wyniosło **67 102 480,25 zł** na plan 68 704 648,51 zł i jest to 97,67 % planowanych dochodów.

Wykonanie **dochodów bieżących** na plan 53 586 135,63 zł wyniosło 51 896 003,50 zł, tj. 96,85 %.

Wykonanie **dochodów majątkowych** na plan 15 118 512,88 zł wyniosło 15 206 476,75 zł tj. 100,58 %.

**Dochody własne** zrealizowano w kwocie **10 695 152,84 zł**. Udział wykonania dochodów własnych w dochodach ogółem stanowi 15,94%.

**Subwencje** wyniosły **19 665 682,00 zł** co stanowi 29,31% ogólnego wykonania dochodów, w tym:

- część oświatowa subwencji ogólnej	10 767 104,00 zł
- uzupełnienie dochodów gmin	335 292,00 zł
- część wyrównawcza subwencji ogólnej	8 261 052,00 zł
- część równoważąca subwencji ogólnej	302 234,00 zł

Otrzymane w 2020 r. **dotacje celowe** wyniosły **36 741 645,41 zł**, co stanowi 54,75% ogólnego wykonania dochodów, w tym na realizację zadań realizowanych przez GOPS 19 363 699,11 zł z tego na wypłatę świadczeń wychowawczych (500+) 12 244 338,32 zł (2019 r. -10 260 000,00 zł) oraz wypłatę świadczeń rodzinnych, świadczeń z funduszu alimentacyjnego oraz zasiłki dla opiekunów 5 936 000,00 zł.

Pozostałe dochody:

- 1) na realizację projektów w ramach programów finansowanych z udziałem środków europejskich pozyskano kwotę **9 197 937,99 zł**;
- 2) z Funduszu Rozwoju Przewozów Autobusowych pozyskano dopłatę na wykonywanie przewozów autobusowych w wysokości **38 340,00 zł** (uruchomiona w 2019 r. przez samorząd gminy Bieliny linia komunikacyjna Lechów – Bieliny – Lechów);
- 3) z Funduszu Dróg Samorządowych pozyskano środki na przebudowę drogi wewnętrznej w Hucie Szklanej i budowę drogi gminnej Bieliny-Porąbki w wysokości **568 765,00 zł**;



- 4) z Wojewódzkiego Funduszu Ochrony Środowiska i Gospodarki Wodnej wpłynęła dotacja na dofinansowanie programu edukacji ekologicznej dla Gminy w wysokości **6 000,00 zł** i przy udziale NFOŚiGW na dofinansowanie zadania „demontaż, transport i utylizacja wyrobów azbestowych stanowiących pokrycie dachowe budynków” kwota **76 757,10 zł**, a także **17 522,70 zł** na założenie paneli fotowoltaicznych na budynku OSP Lechów.
- 5) z budżetu Powiatu Kieleckiego z tytułu pomocy finansowej na dofinansowanie zadań otrzymaliśmy kwotę **7 500,00 zł** na zakup drzew miododajnych oraz ich nasadzenia i na pomoc dla osoby poszkodowanej w wyniku pożaru;
- 6) dotacja otrzymana od Wojewody Świętokrzyskiego na realizację inwestycji budżet państwa zwrócił środki przeznaczone na zwrot części wydatków wykonanych w ramach funduszu sołeckiego w 2019 roku w kwocie **47 751,88 zł**;
- 7) ze środków na dofinansowanie własnych inwestycji pozyskanych z innych źródeł mieszkańcy gminy – uczestnicy projektu „Montaż instalacji OZE w ramach projektów parasolowych na terenie gminy Bieliny” wpłacili kwotę **864 062,63 zł** na wkład własny w odnawialne źródła energii.
- 8) z Rządowego Funduszu Inwestycji Lokalnych gmina Bieliny otrzymała kwotę **5 330 160,00 zł** na bezzwrotne wsparcie inwestycji.

**Wydatki** wykonano w kwocie **64 067 874,39 zł**, na ustalony plan w kwocie 68 939 569,75 zł tj. w 92,93 % planu.

**Wydatki bieżące** na plan 51 493 191,23 zł wykonano w kwocie **48 460 015,80 zł**, tj. 94,11 %,

Wydatki na zapewnienie ciągłości działania jednostki realizowane były na bieżąco na podstawie otrzymanych faktur za towar czy usługi, zgodnie z planem finansowym jednostki. Na bieżąco monitorowane były poszczególne rodzaje wydatków.

**Wydatki majątkowe** na plan 17 446 378,52 zł wykonano w kwocie 15 607 858,59 zł, tj. 89,46 %, jest to jednocześnie 24,36% wykonania wydatków ogółem.

Zadania inwestycyjne, które nie zostały zrealizowane w roku 2020, będą priorytetowymi w 2021 roku. W przypadku niektórych zadań będzie to zależne od otrzymania zewnętrznego dofinansowania.

Plan wydatków na realizację programów **finansowanych z udziałem środków europejskich** na początku roku wynosił 23 033 596,88 zł, a plan po zmianach na koniec roku wyniósł 29 159 183,27 zł, z tego:

- 1) na plan wydatków majątkowych 14 348 173,14 zł wykonanie wyniosło 13 442 254,72 zł,  
w tym: środki z budżetu gminy – 4 457 588,48 zł,  
          środki z UE – 8 984 666,24 zł,
- 2) na plan wydatków bieżących 1 368 755,41 zł wykonanie wyniosło 998 536,62 zł,  
w tym: środki z budżetu krajowego - 165 995,41 zł,  
          środki z UE - 832 541,21 zł,

**Wynik finansowy na dzień 31 grudnia 2020 r. zamknął się nadwyżką w wysokości 3 034 605,86 zł.** Przychody budżetu zostały wykonane w kwocie 3 067 536,36 zł, a rozchody w kwocie 4 932 615,12 zł.

Na koniec 2020 roku dług gminy z tytułu zaciągniętych a niespłaconych kredytów i pożyczek wyniósł 25,07 % wykonanych dochodów.

W roku budżetowym 2020 Wójt Gminy skorzystał z upoważnienia do lokowania wolnych środków budżetowych, w 2020 r. nie udzielił poręczeń i gwarancji.

**Nadwyżka dochodów bieżących nad wydatkami bieżącymi wynosi 3 435 987,70 zł**, a więc spełniony został wymóg określony w art. 242 ustawy o finansach publicznych, z którego wynika konieczność równoważenia wydatków bieżących dochodami bieżącymi, ewentualną nadwyżką budżetową z lat ubiegłych lub wolnymi środkami.

W roku 2020 pomimo narastającego zagrożenia jakim jest epidemia koronawirusa w Polsce i różnymi w związku z tym utrudnieniami sytuacja finansowa Gminy Bieliny była stabilna. Wskaźniki wykonania dochodów i wydatków należy ocenić jako prawidłowe.

Płynność finansowa budżetu gminy została zachowana, na koniec 2020 roku nie wystąpiły zobowiązania wymagalne, Gmina na bieżąco realizowała zobowiązania z tytułu wydatków budżetowych jak i rozchodów, wskaźniki zadłużenia są zachowane.

Realizując budżet w 2020 roku dokonywane były zmiany budżetu poprzez wydawanie zarządzeń dotyczące zmian w budżecie oraz zmian w planie finansowym, takich zarządzeń Wójt w roku 2020 wydał 24.

Wydano 2 884 decyzji w zakresie podatków lokalnych oraz 1 110 decyzji w sprawie zwrotu podatku akcyzowego zawartego w cenie oleju napędowego.

W sprawie zwolnień z powodu COVID- 19 wydano na podstawie ordynacji podatkowej 2 decyzje na łączną kwotę 3 624,00 zł oraz 8 decyzji w sprawie ulg na podstawie uchwały Rady Gminy Bieliny na łączną kwotę 9 370,00 zł

W roku 2020 Gmina realizowała zadania własne oraz zadania zlecone przez budżet państwa.

Szczegółowa informacja dotycząca realizacji budżetu została przedstawiona w Sprawozdaniu z wykonania budżetu Gminy Bieliny za 2020 rok.

## **2. Realizacja funduszu sołectkiego**

Fundusz sołectki to pieniądze, które mają służyć poprawie warunków życia mieszkańców gminy. Fundusz jest wyodrębniany w budżecie gminy i przez cały czas pozostaje jego częścią. O przeznaczeniu funduszu sołectkiego decydują bezpośrednio mieszkańcy sołectw na zebraniach wiejskich. Decyzję o tym, na co zostanie przeznaczony fundusz sołectki podejmują, w głosowaniu jawnym, dorośli mieszkańcy sołectwa w trakcie zebrania wiejskiego.

Pieniądze z funduszu sołectkiego można wydać na zadania, które spełniają trzy warunki formalne:

- 1) służą poprawie warunków życia mieszkańców
- 2) są zadaniami własnymi gminy
- 3) są zgodne ze strategią rozwoju gminy

Gmina Bieliny po raz pierwszy zdecydowała się na wyodrębnienie z budżetu gminy na 2017r. funduszu sołectkiego (Uchwała Nr XIX/137/16 Rady Gminy Bieliny z dnia 31 marca 2016 roku w sprawie wyodrębnienia w budżecie gminy środków stanowiących fundusz sołectki), kierując środki finansowe bezpośrednio do dyspozycji sołectw. Wdrożenie funduszu sołectkiego w gminie jest dobrowolne.

#### **A. Wydatki z funduszu sołeckiego w 2020 r. wyniosły 263 746,58 zł na realizację n/w zadań:**

1. Dofinansowanie budowy boiska wielofunkcyjnego przy SP w Porąbkach,
2. Dofinansowanie budowy kanalizacji sanitarnej w Zofiówce wzdłuż drogi powiatowej, na odcinku od drogi gminnej Zofiówka przez wieś w stronę Makoszyna;
3. Wykonanie parkingu przy SP w Lechowiu;
4. Remont placu zabaw przy SP w Hucie Podłysica;
5. Budowa oświetlenia drogowego na ul. Granicznej 308012T;
6. Remont kapliczki w Hucie Szklanej;
7. Zakup tablic informacyjnych dla mieszkańców sołectw Bieliny Poduchowne, Górki Nap., Kakonin;
8. Wykonanie monitoringu terenu przy Szkole Podstawowej oraz przy Ośrodku Zdrowia w Makoszynie;
9. Budowa placu zabaw w Napękwowie;
10. Wznowienie granic dz. nr 33/1 w Kakoninie;
11. Budowa oświetlenia ulicznego wzdłuż drogi powiatowej 0322T Porąbki-Kakonin-Huta Szklana na działce 122/2 i 123 w Kakoninie do działki nr 4;
12. Dofinansowanie budowy brakującej sieci wodociągowej w Górkach Napękwowskich.

#### **B. Nie zostały zrealizowane zaplanowane w ramach funduszu sołeckiego na 2020 r. zadania:**

1. **Lechów** - Opracowanie projektu budowy brakującego oświetlenia ulicznego: przy drodze gminnej nr 308026T Lechów Węgliska oraz przy drodze wewnętrznej Lechów dz. ewid.419, na odcinku od drogi krajowej 74 do drogi gminnej Lechów Poddebina;
2. **Huta Podłysica** - Opracowanie projektu i budowa brakującego oświetlenia ulicznego wzdłuż drogi powiatowej 0322T (od ul. Langiewicz w stronę Huty Podłysicy);
3. **Bieliny Poduchowne** - Budowa oświetlenia drogowego ul. Cicha;
4. **Makoszyn** - Opracowanie dokumentacji projektowej na wykonanie brakującego oświetlenia ulicznego dróg na terenie sołectwa Makoszyn;
5. **Napęków** - Projekt oświetlenia wzdłuż drogi gminnej 308034 T Napęków Suchy Las;
6. **Huta Nowa** - Budowa brakującego oświetlenia ulicznego w sołectwie Huta Nowa;
7. **Huta Stara** - Przebudowa fragmentu drogi nr 244;
8. **Belno** - Budowa oświetlenia przy drodze Belno Podlesie wraz z budową oświetlenia przy 3 budynkach mieszkalnych.

Powodem nie zrealizowania w/w zadań były przede wszystkim względy proceduralne w uzyskiwaniu zgód i pozwoleń, w tym opóźnienia w urzędach dot. uzgadniania dokumentacji spowodowane wystąpieniem sytuacji epidemicznej COVID-19, ale również zbyt wysoka cena oferowana za wykonanie zadania i konieczność powtórzenia procedury przetargowej.

Środki przeznaczone na wykonanie zadań, które w 2020 r. nie zostały zrealizowane zostały zwrócone do ogólnego budżetu gminy. Zadania wymienione w poz. 1-6 oraz 8 będą realizowane jako zadania budżetowe w 2021 r. – dla tych zadań zostały podpisane umowy z wykonawcami, jednak obowiązujące przepisy nie pozwalają na ich realizację jako zadań sołeckich – realizacja zadań z budżetu sołeckiego musi zamknąć się w ciągu jednego roku budżetowego.

Realizacja zadania wymienionego w poz. 7 wymaga przeprowadzenia czynności wznowienia granic działki na której jest położona droga oraz wykonania projektu.

### **3. Informacja o stanie mienia komunalnego**

Informacja o stanie mienia komunalnego na 31.12.2020 r. sporządzona została w oparciu o art. 267 ustawy z dnia 27 sierpnia 2009r. o finansach publicznych.

**Mieniem komunalnym** jest własność i inne prawa majątkowe należące do poszczególnych gmin i ich związków oraz mienie innych osób prawnych, w tym przedsiębiorstw ( art.43 ustawy z dnia 8 marca 1990 r. o samorządzie gminnym).

### 3.1. GRUNTY

Gmina Bieliny posiada 145,4966 ha gruntów stanowiących mienie komunalne o wartości księgowej 20 073 493,26 zł; w tym:

- a) Stanowiących **własność**, gdzie mamy uregulowany stan prawny – 138,2475 ha gruntów w tym:
  - Pod drogami 90,3134 ha
  - Grunty rolne 13,9321 ha
  - Lasy i zadrzewienia 8,2999 ha
  - Nieużytki 3,0365 ha
  - Łąki 2,3881 ha
  - Pastwiska 3,1252 ha
  - Tereny budowlane mieszkaniowe 16,4594 ha
  - Sady – 0,6854 ha
  - Wody- 0,0075 ha.
- b) W stanie **posiadania** ma 7,2491 ha; w tym:
  - grunty rolne 2,0900 ha
  - Pod drogami jest 1,3900 ha
  - Pastwiska 2,0200 ha
  - Lasy i zadrzewienia 1,3100 ha
  - Nieużytki 0,4391 ha.
- c) Grunty stanowiące własność **oddane** przez Gminę w **użytkowanie wieczyste** zajmują powierzchnię 0,1200 ha, są skalsyfikowane jako tereny zabudowy mieszkaniowo-usługowe. Gmina nie posiada gruntów w użytkowaniu wieczystym.
- d) Grunty **oddane w trwały zarząd** jednostkom budżetowym (szkoły) – 12,3517 ha; w tym:
  - Pod drogami 0,1000 ha
  - Grunty rolne 2,1498 ha
  - Lasy i zadrzewienia 2,4000 ha
  - Łąki 0,4773 ha
  - Pastwiska 0,0900 ha
  - Tereny budowlane mieszkaniowe 6,9746 ha
  - Sad 0,1600 ha.

Zmiany w ciągu roku: Powierzchni gruntów przybyło w związku z zakupem i przejęciem działek pod poszerzenie dróg. Zmiany powierzchni użytków wynikają ze zmian klasyfikacji użytków gruntowych.

Powierzchnie gruntów przedstawiono zgodnie z klasyfikacją zawartą w ewidencji geodezyjnej. Systematycznie prowadzone są działania dotyczące zmian klasyfikacji gruntów zgodnie z ich faktycznym użytkowaniem.

### 3.2. DROGI

Długość dróg publicznych w gminie wynosi 52,504 km, w tym:

Klasa	Nawierzchnia	Długość km	Powierzchnia
<b>Drogi lokalne</b>	bitumiczna	23,542	100 195,7
	łuczniowa	0,754	2 177,8
	gruntowa	5,01	12 841,0
	suma:	29,306	115 214,5

<b>Drogi dojazdowe</b>	bitumiczna	19,898	89 292,0
	łuczniowa	1,753	7 012,0
	gruntowa	1,547	3 676,0
	suma:	23,198	99 980,0

### 3.3. ŚRODKI TRWAŁE

**Wartość księgowa środków trwałych administrowanych przez Urząd Gminy wynosi 113 190 012,94 zł, w tym:**

✓ budynki i lokale	19 799 625,77 zł
✓ obiekty inżynierii lądowej i wodnej	86 363 340,44 zł,
✓ kotły i maszyny energetyczne	208 317,20 zł,
✓ maszyny, urządzenia i aparaty	996 407,90 zł,
✓ urządzenia techniczne	2 960 881,32 zł,
✓ środki transportu	1 816 675,35 zł,
✓ narzędzia, przyrządy, ruchomości i wyposażenie	1 044 764,96 zł,

z tego oddane w użytkowanie dla Centrum Tradycji, Turystyki i Kultury Gór Świętokrzyskich;

✓ budynki i lokale	7 079 593,80 zł
✓ obiekty inżynierii lądowej i wodnej	2 222 834,32 zł

Wartość księgowa środków trwałych w szkołach podstawowych wynosi: 24 519 350,91 zł, w tym:

✓ budynki i lokale	16 365 851,10 zł
✓ obiekty inżynierii lądowej i wodnej	2 161 339,54 zł,
✓ kotły i maszyny energetyczne	756 215,74 zł,
✓ maszyny, urządzenia i aparaty	989 059,63 zł,
✓ urządzenia techniczne	737 436,32 zł,
✓ narzędzia, przyrządy, ruchomości i wyposażenie	1 509 448,58 zł,

W ujęciu rzeczowym w skład środków wchodzi m.in.:

- 1) budynki szkolne (Porąbki, Huta Nowa, Huta Stara, Huta Podlysica, Lechów, Makoszyn, Belno)
- 2) budynki ośrodków zdrowia: Bieliny, Makoszyn

- 3) kompleks administracyjno- oświatowy w Bielinach
- 4) budynki strażnic OSP: Bieliny, Lechów, Belno, Huta Nowa
- 5) obiekty użytkowane przez Centrum Tradycji, Turystyki i Kultury Gór Świętokrzyskich (parking, budynek Karczmy i Osada Średniowieczna w Hucie Szklanej, budynek z siedzibą Centrum w Bilionach)
- 6) budynki mieszkalne (agronomówka, domy nauczyciela)
- 7) zagroda w Kakoninie
- 8) place zabaw (Makoszyn, Bieliny, Huta Nowa, Huta Stara, Huta Podłysica, Huta Szklana, Lechów, Porąbki, Kakonin) oraz siłownie zewnętrzne (Makoszyn, Huta Szklana, Bieliny, Belno, Lechów, Huta Stara, Huta Podłysica, Kakonin, Napęków)
- 9) boiska sportowe ( ORLIK: Bieliny i Lechów, boiska wielofunkcyjne: Makoszyn, Huta Nowa, Huta Stara, Huta Podłysica, Belno)
- 10) stadion sportowy w Bielinach
- 11) stacje uzdatniania wody (Bieliny, Belno), pompownie wody (6), sieć wodociągowa (128,46 km)
- 12) oczyszczalnia ścieków (Bieliny o przepustowości 700 m<sup>3</sup> ), sieć kanalizacyjna 82,52 km)
- 13) samochody pożarnicze (6)

3.4. Gmina Bieliny posiada akcje w Banku Ochrony Środowiska: 32 akcje po 21 zł oraz 250 akcji po 18zł wartość 5.172,00 zł i w Rolno-Spożywczym Rynku Hurtowym S.A. w Radomiu: 100 akcji po 50 zł wartość 5.000,00 zł.

3.5. W omawianym okresie wpływy Gminy z tytułu gospodarowania mieniem administrowanym przez Urząd Gminy przedstawiały się następująco:

- ❖ Z najmu i dzierżawy składników majątkowych w kwocie: 62 493,59 zł
- ❖ ze sprzedaży składników majątkowych w kwocie: 0,00 zł

Mienie komunalne nie jest obciążone hipoteką stanowiącą zabezpieczenie zaciągniętych kredytów i pożyczek.

3.6. Informacja o zmianach w stanie mienia komunalnego w 2020 roku.

1. Rozliczono rozbudowę, nadbudowę i przebudowę budynku Ośrodka Zdrowia w Bielinach.
2. Rozliczono modernizację oświetlenia ulicznego na terenie Gminy Bieliny.
3. Rozliczono budowę dwóch wiat przystankowych w pasie drogi krajowej w Lechowie.
4. Rozliczono wykonanie kanalizacji i wodociągu w Hucie Podłysicy- odcinek 1 i 2 - włączenie do istniejącej sieci kanalizacyjnej.
5. Rozliczono dostawę, montaż i uruchomienie pompowni przydomowych na dz.111/4; 115/3; 102/2, w Hucie Nowej dz.471/4 oraz Czaplowie dz.120/2 – zainstalowano urządzenie zbiornikowo tłoczne wraz z szafą sterowniczą do działki nr 111/4 w Hucie Nowej.
6. Wykonano odcinek wodociągu w Czaplowie z dz. 103/1 o dł. 80m oraz odcinek kanalizacji grawitacyjnej w Czaplowie od dz. 252/2 przez drogę powiatową.
7. Rozliczono budowę odcinka oświetlenia ulicznego wzdłuż drogi powiatowej nr 0326T Bieliny-Górki Napękowski -Napęków na odcinku od ostatniego punktu oświetlenia w Napękowie do skrzyżowania z droga krajową nr 74.
8. Rozliczono budowę odcinka oświetlenia ulicznego wzdłuż drogi powiatowej nr 0322T Porąbki- Kakonin - Huta Szklana na działce 122/2 i 123 w Kakoninie do działki nr 4.

9. Rozliczono budowę brakującej sieci wodociągowej w Górkach Napęzkowskich PE110 od działki nr 1307 do działki nr 1313 (po stronie północnej drogi) oraz do końca działki nr 144 (po stronie południowej drogi).
10. Rozliczono budowę parkingu o nawierzchni z kostki brukowej przy Szkole Podstawowej w Lechowiu.
11. Rozliczono budowę oświetlenia drogowego na ul. Granicznej 308012T etap II -14 nowych słupów energetycznych.
12. Wymieniono piec CO w Agronomówce w Bielinach.
13. Zainstalowano panele fotowoltaiczne o mocy 10kW na budynku OSP w Lechowiu.
14. Zakupiono kamerę termowizyjną FLIR K45 z walizką dla jednostki Ochotniczej Straży Pożarnej w Lechowiu.

#### 4. Uchwały Rady Gminy Bieliny podjęte w 2020 roku

Lp.	Numer uchwały	Data podjęcia	Tytuł uchwały
1.	XVI/123/20	24.01.2020	w/s Wieloletniej Prognozy Finansowej Gminy Bieliny na lata 2020-2040
2.	XVI/124/20	24.01.2020	w/s przyjęcia budżetu Gminy na 2020 rok
3.	XVI/125/20	24.01.2020	w/s uchwały Nr XVI/125/20 w/s zmiany uchwały Nr XI/89/19 Rady Gminy Bieliny z dnia 26 września 2019 r. w sprawie udzielenia pomocy finansowej dla Powiatu Kieleckiego na przebudowę drogi powiatowej nr 0325T Bieliny Poduchowne-Zofiówka-Makoszyn i drogi nr 0326T Bieliny Poduchowne-Górki Napęzkowskie-Napęzków
4.	XVI/126/20	24.01.2020	w/s uchwały Nr XVI/126/20 w sprawie wyrażenia zgody na oddanie w najem dotychczasowemu najemcy pomieszczenia garażowego znajdującego się w budynku stanowiącym własność Gminy Bieliny - na czas oznaczony do trzech lat
5.	XVI/127/20	24.01.2020	w/s uchwały Nr XVI/127/20 w sprawie wyrażenia zgody na zawarcie porozumienia o wspólnym przygotowaniu i przeprowadzeniu postępowania o udzielenie zamówienia publicznego na zakup energii elektrycznej w ramach Grupy Zakupowej Energii Elektrycznej.
6.	XVI/128/20	24.01.2020	w/s zatwierdzenia planów pracy stałych komisji rady gminy na 2020 rok
7.	XVII/129/20	25.02.2020	w sprawie zmian w Wieloletniej Prognozie Finansowej na lata 2020-2040
8.	XVII/130/20	25.02.2020	w/s zmian w budżecie gminy na 2020
9.	XVII/131/20	25.02.2020	w sprawie zamiaru przystąpienia do prac nad koncepcją utworzenia związku międzygminnego realizującego zadania z zakresu gospodarki odpadami komunalnymi
10.	XVII/132/20	25.02.2020	w sprawie Wieloletniego Programu Gospodarowania Mieszkaniowym Zasobem Gminy Bieliny na lata 2020-2025
11.	XVII/133/20	25.02.2020	w sprawie zasad wynajmowania lokali wchodzących w skład mieszkaniowego zasobu Gminy Bieliny
12.	XVII/134/20	25.02.2020	w sprawie rozpatrzenia petycji w interesie publicznym w zakresie zmiany przepisów prawa miejscowego

13.	XVII/135/20	25.02.2020	w sprawie rozpatrzenia petycji w interesie publicznym w zakresie zmiany przepisów prawa miejscowego
14.	XVIII/136/20	31.03.2020	w sprawie zmian w Wieloletniej Prognozie Finansowej na lata 2020-2040
15.	XVIII/137/20	31.03.2020	w/s zmian w budżecie gminy na 2020 rok
16.	XVIII/138/20	31.03.2020	w/s zmiany uchwały w sprawie zasad wynajmowania lokali wchodzących w skład mieszkaniowego zasobu Gminy Bieliny
17.	XVIII/139/20	31.03.2020	w/s wskazania przedstawiciela Rady Gminy Bieliny do Społecznej Komisji Mieszkaniowej
18.	XVIII/140/20	31.03.2020	w/s przyjęcia „Programu opieki nad zwierzętami bezdomnymi oraz zapobiegania bezdomności zwierząt na terenie Gminy Bieliny w 2020 r.”
19.	XVIII/141/20	31.03.2020	w/s wyrażenia zgody na wydzierżawienia dotychczasowemu dzierżawcy nieruchomości rolnej stanowiącej własność Gminy Bieliny, położonej w Makoszynie – na czas do trzech lat
20.	XVIII/142/20	31.03.2020	w/s wyrażenia zgody na wydzierżawienia dotychczasowemu dzierżawcy nieruchomości lokalowej stanowiącej własność Gminy Bieliny, położonej w Bielinach Poduchownych – na czas do trzech lat
21.	XIX/143/20	08.05.2020	w sprawie zmian w Wieloletniej Prognozie Finansowej na lata 2020-2040
22.	XIX/144/20	08.05.2020	w/s zmian w budżecie gminy na 2020 rok
23.	XIX/145/20	08.05.2020	w sprawie zwolnienia z podatku od nieruchomości wskazanych przedsiębiorców, których płynność finansowa uległa pogorszeniu w związku z ponoszeniem negatywnych konsekwencji ekonomicznych z powodu COVID-19
24.	XIX/146/20	08.05.2020	w sprawie odstąpienia od dochodzenia należności o charakterze cywilnoprawnym wskazanych przedsiębiorców, których płynność finansowa uległa pogorszeniu w związku z ponoszeniem negatywnych konsekwencji ekonomicznych z powodu COVID-19
25.	XIX/147/20	08.05.2020	w sprawie przystąpienia do opracowania Strategii Rozwoju Gminy Bieliny na lata 2021-2027
26.	XX/148/20	25.06.2020	w sprawie udzielenia Wójtowi Gminy Bieliny wotum zaufania
27.	XX/149/20	25.06.2020	w sprawie zatwierdzenia sprawozdania finansowego wraz ze sprawozdaniem z wykonania budżetu za 2019 rok
28.	XX/150/20	25.06.2020	w sprawie udzielenia Wójtowi Gminy absolutorium z wykonania budżetu za 2019 rok
29.	XX/151/20	25.06.2020	w sprawie Wieloletniej Prognozy Finansowej Gminy na lata 2020 - 2040
30.	XX/152/20	25.06.2020	w sprawie zmian w budżecie gminy na 2020 r.
31.	XX/153/20	25.06.2020	w sprawie rozpatrzenia petycji w interesie publicznym w zakresie zmiany przepisów prawa miejscowego
32.	XX/154/20	25.06.2020	w sprawie rozpatrzenia petycji dotyczącej zmiany przepisów prawa miejscowego
33.	XX/155/20	25.06.2020	w sprawie zasad udzielania pomocy w ramach Programu „Opieka wytchnieniowa” – edycja 2020



34.	XX/156/20	25.06.2020	w sprawie uchwalenia programu profilaktyki i wczesnego wykrywania nadwagi i otyłości wśród dzieci klas III szkoły podstawowej w Gminie Bieliny na lata 2020 - 2022
35.	XXI/157/20	30.07.2020	w sprawie Wieloletniej Prognozy Finansowej Gminy na lata 2020-2040
36.	XXI/158/20	30.07.2020	w sprawie zmian w budżecie gminy na 2020 rok
37.	XXI/159/20	30.07.2020	w sprawie zmiany uchwały Nr XI/89/19 Rady Gminy Bieliny z dnia 26 września 2019 r. w sprawie udzielenia pomocy finansowej dla Powiatu Kieleckiego na przebudowę drogi powiatowej nr 0325T Bieliny Poduchowne - Zofiówka-Makoszyn i drogi nr 0326T Bieliny Poduchowne - Górki Napękowski - Napęków
38.	XXI/160/20	30.07.2020	w sprawie ustalenia dopłat z budżetu gminy do taryf dla zbiorowego zaopatrzenia w wodę oraz zbiorowego odprowadzania ścieków na terenie Gminy Bieliny
39.	XXI/161/20	30.07.2020	w sprawie zmiany uchwały w sprawie uchwalenia Gminnego Programu Profilaktyki i Rozwiązywania Problemów Alkoholowych dla Gminy Bieliny na 2020 rok
40.	XXI/162/20	30.07.2020	w sprawie wyrażenia zgody na zawarcie porozumienia o wspólnej komunikacji miejskiej
41.	XXI/163/20	30.07.2020	w sprawie szczegółowych warunków przyznawania i ustalania odpłatności za usługi opiekuńcze, w tym specjalistyczne, w miejscu zamieszkania, z wyłączeniem specjalistycznych usług opiekuńczych dla osób z zaburzeniami psychicznymi oraz szczegółowych warunków częściowego lub całkowitego zwalniania od opłat, jak również trybu ich pobierania
42.	XXII/164/20	22.09.2020	w sprawie Wieloletniej Prognozy Finansowej Gminy na lata 2020-2040
43.	XXII/165/20	22.09.2020	w sprawie zmian w budżecie gminy na 2020 rok
44.	XXII/166/20	22.09.2020	w sprawie określenia średniej ceny jednostki paliwa w Gminie Bieliny w roku szkolnym 2020/2021
45.	XXII/167/20	22.09.2020	w sprawie zawarcia porozumienia międzygminnego dotyczącego współdziałania Gminy Bieliny oraz Gminy Nowa Słupia przy realizacji zadania polegającego na wyznaczeniu obszaru i granic aglomeracji Bieliny
46.	XXII/168/20	22.09.2020	w sprawie zawarcia porozumienia międzygminnego dotyczącego współdziałania Gminy Bieliny oraz Gminą Łągów przy realizacji zadania polegającego na wyznaczeniu obszaru i granic aglomeracji Napęków
47.	XXIII/169/20	22.10.2020	w sprawie Wieloletniej Prognozy Finansowej Gminy na lata 2020-2040
48.	XXIII/170/20	22.10.2020	w sprawie zmian w budżecie gminy na 2020 rok
49.	XXIII/171/20	22.10.2020	w sprawie zaciągnięcia kredytu
50.	XXIII/172/20	22.10.2020	w sprawie przekazania skargi do Wojewódzkiego Sądu Administracyjnego w Kielcach
51.	XXIII/173/20	22.10.2020	w sprawie wyboru metody ustalenia opłaty za gospodarowanie odpadami komunalnymi oraz ustalenia takiej stawki opłaty na terenie Gminy Bieliny
52.	XXIII/174/20	22.10.2020	w sprawie Regulaminu utrzymania czystości i porządku na terenie Gminy Bieliny

53.	XXIII/175/20	22.10.2020	w sprawie ustalenia szczegółowego sposobu i zakresu świadczenia usług w zakresie odbierania i zagospodarowania odpadów komunalnych od właścicieli nieruchomości w zamian za uiszczoną przez właściciela nieruchomości opłatę
54.	XXIII/176/20	22.10.2020	w sprawie ustalenia wysokości ekwiwalentu pieniężnego dla członków Ochotniczych Straży Pożarnych Gminy Bieliny uczestniczących w działaniach ratowniczych i szkoleniach pożarniczych
55.	XXIII/177/20	22.10.2020	w sprawie powierzenia obsługi kasowej jednostki budżetowej - Gminnego Ośrodka Pomocy Społecznej w Bielinach
56.	XXIV/178/20	26.11.2020	w sprawie Wieloletniej Prognozy Finansowej Gminy na lata 2020-2040
57.	XXIV/179/20	26.11.2020	w sprawie zmian w budżecie gminy na 2020 rok
58.	XXIV/180/20	26.11.2020	w sprawie obniżenia ceny skupu żyta przyjmowaną jako podstawa obliczania podatku rolnego na obszarze gminy Bieliny
59.	XXIV/181/20	26.11.2020	w sprawie obniżenia kwoty stanowiącej średnią cenę sprzedaży drewna, przyjmowaną jako podstawa obliczania podatku leśnego na obszarze gminy Bieliny
60.	XXIV/182/20	26.11.2020	w sprawie przyjęcia programu Współpracy Gminy Bieliny z Organizacjami Pozarządowymi oraz podmiotami wymienionymi w art.3 ust.3 ustawy o działalności pożytku publicznego i o wolontariacie w 2021 roku
61.	XXIV/183/20	26.11.2020	w sprawie zmiany uchwały w sprawie uchwalenia Gminnego Programu Profilaktyki i Rozwiązywania Problemów Alkoholowych dla Gminy Bieliny na 2020 rok
62.	XXIV/184/20	26.11.2020	w sprawie zmiany uchwały w sprawie uchwalenia Gminnego Programu Przeciwdziałania Narkomanii na 2020 rok
63.	XXIV/185/20	26.11.2020	w sprawie przystąpienia do opracowania Strategii Rozwoju Gminy Bieliny na lata 2021-2030
64.	XXV/186/20	11.12.2020	w sprawie wyboru metody ustalenia opłaty za gospodarowanie odpadami komunalnymi oraz ustalenia takiej stawki opłaty, ustalenia stawki opłaty podwyższonej za gospodarowanie odpadami komunalnymi oraz zwolnienia w części z opłaty za gospodarowanie odpadami komunalnymi właścicieli nieruchomości zabudowanych budynkami mieszkalnymi jednorodzinnymi kompostujących bioodpady stanowiące odpady komunalne w kompostowniku przydomowym na terenie Gminy Bieliny
65.	XXV/187/20	11.12.2020	w sprawie określenia wzoru deklaracji o wysokości opłaty za gospodarowanie odpadami komunalnymi składanej przez właścicieli nieruchomości
66.	XXV/188/20	11.12.2020	w sprawie Wieloletniej Prognozy Finansowej Gminy na lata 2020-2040
67.	XXV/189/20	11.12.2020	w sprawie zmian w budżecie gminy na 2020 rok
68.	XXV/190/20	11.12.2020	w sprawie zmiany Uchwały Nr VIII/63/19 Rady Gminy Bieliny z dnia 25 czerwca 2019 roku w sprawie udzielenia pomocy rzeczowej dla Województwa Świętokrzyskiego

69.	XXVI/191/20	30.12.2020	w sprawie Wieloletniej Prognozy Finansowej Gminy na lata 2020-2040
70.	XXVI/192/20	30.12.2020	w sprawie zmian w budżecie gminy na 2020 rok
71.	XXVI/193/20	30.12.2020	w sprawie uchwalenia Gminnego Programu Profilaktyki i Rozwiązywania Problemów Alkoholowych dla Gminy Bieliny na 2021 rok
72.	XXVI/194/20	30.12.2020	w sprawie uchwalenia Gminnego Programu Przeciwdziałania Narkomanii na 2021 rok
73.	XXVI/195/20	30.12.2020	w sprawie wyrażenia zgody na zawarcie umowy o świadczenie usług w zakresie publicznego transportu zbiorowego o charakterze użyteczności publicznej
74.	XXVI/196/20	30.12.2020	w sprawie wyrażenia zgody na wydzierżawienie dotychczasowemu dzierżawcy nieruchomości stanowiącej własność Gminy Bieliny, położonej w Bielinach Kapitulnych.
75.	XXVI/197/20	30.12.2020	w sprawie wyrażenia zgody na wydzierżawienie dotychczasowemu dzierżawcy części nieruchomości rolnej stanowiącej własność Gminy Bieliny, położonej w Makoszynie na czas do trzech lat.
76.	XXVI/198/20	30.12.2020	w sprawie wyznaczenia obszaru i granic aglomeracji Bieliny
77.	XXVI/199/20	30.12.2020	w sprawie wyznaczenia obszaru i granic aglomeracji Napęków
78.	XXVI/200/20	30.12.2020	w sprawie przystąpienia do opracowania Strategii Rozwiązywania Problemów Społecznych dla gminy Bieliny na lata 2021-2027

## 5. Realizacja polityk, programów i strategii

W gminie Bieliny w 2020 r. obowiązywały i realizowane były cele i zadania wpisane w następujące dokumenty strategiczne:

### 1. Strategia rozwoju Gminy Bieliny

Strategia Rozwoju gminy Bieliny do roku 2020 została przyjęta Uchwałą Nr L/359/14 Rady Gminy Bieliny z dnia 10 września 2014r. w sprawie przyjęcia do realizacji Strategii Rozwoju Gminy Bieliny do roku 2020. Strategia określa główne kierunki rozwoju w kontekście perspektywy finansowej 2014-2020 i jest długofalowym scenariuszem rozwoju gminy.

W strategii określono wizję - docelowy stan gminy w przyszłości „**Gmina, która dzięki rozwiniętej infrastrukturze i sprawnemu działaniu instytucji publicznych jest przyjazna mieszkańcom, turystom i inwestorom oraz rozwija się w sposób zrównoważony.**”

Określono również misję gminy – „**Dbać o jakość życia mieszkańców gminy podnosząc jakość usług publicznych i rozwijając infrastrukturę gminną. Wspierać rozwój turystyki i przedsiębiorczości poprawiając warunki pracy i wypoczynku na terenie gminy.**”

Strategia określa cele i kierunki działań dla realizacji wizji rozwoju gminy Bieliny.

Cele strategiczne i operacyjne w rozwoju gminy zostały sformułowane następująco:

#### Cel strategiczny 1

Wzrost atrakcyjności gminy Bieliny jako miejsca zamieszkania

## **Cele operacyjne dla celu strategicznego 1**

1.1. Rozbudowa infrastruktury komunalnej i ochrony środowiska, w tym:

- 1) Doprowadzenie sieci kanalizacyjnej do miejscowości w południowej części gminy
- 2) Termomodernizacja budynków instytucji gminnych
- 3) Wspieranie inwestycji w Odnawialne Źródła Energii na terenie Gminy

1.2. Rozwój sieci komunikacji zbiorowej, w tym:

- 1) Wsparcie rozwoju sieci prywatnych przewoźników na terenie Gminy
- 2) Zawarcie umowy z kieleckim MPK

1.3. Poszerzenie oferty instytucji oświaty, w tym:

- 1) Poprawa dostępności opieki przedszkolnej (przedłużenie godzin działania przedszkoli)
- 2) Pozyskanie środków zewnętrznych i rozwój oferty zajęć pozalekcyjnych dla dzieci i młodzieży.

1.4. Poszerzenie oferty opieki zdrowotnej, w tym:

- 1) Wsparcie poszerzenia oferty w ośrodku zdrowia o opiekę lekarzy specjalistów

## **Cel strategiczny 2**

Wzrost atrakcyjności gminy Bieliny, jako miejsca wypoczynku

### **Cele operacyjne dla celu strategicznego 2**

2.1. Rozbudowa infrastruktury rekreacyjnej,

2.2. Rozwój bazy noclegowej i gastronomicznej

2.3. Promocja spójnej oferty turystycznej gminy, w tym:

- 1) Promocja gminy na targach i imprezach branżowych
- 2) Promocja gminy jako miejsca wypoczynku w mediach

## **Cel strategiczny 3**

Wzrost atrakcyjności gminy Bieliny, jako miejsca prowadzenia biznesu

### **Cele operacyjne dla celu strategicznego 3**

3.1. Modernizacja infrastruktury drogowej, w tym:

- 1) Wsparcie budowy drogi ekspresowej S74 i węzłów na terenie gminy
- 2) Modernizacja dróg gminnych i udział w modernizacji dróg powiatowych
- 3) Budowa chodników i oświetlenia przy najbardziej ruchliwych drogach

3.2. Przygotowanie terenów inwestycyjnych, w tym:

- 1) Opracowanie planu zagospodarowania przestrzennego obejmującego całą gminę, uwzględniającego wyznaczenie terenów przeznaczonych pod inwestycje
- 2) Uzbrojenie techniczne terenów inwestycyjnych

3.3. Rozwój rolnictwa i przetwórstwa rolno-spożywczego, w tym:

- 1) Wspieranie rozwoju gospodarstw ekologicznych
- 2) Wspieranie łączenia się rolników w grupy producenckie

Cele strategiczne i cele operacyjne wyznaczają obszary, w których koncentrują się środki i wysiłki gminy w kolejnych latach obowiązywania Strategii.

Zawarty w dokumencie długookresowy plan działania wraz z celami kluczowymi dla osiągnięcia przyjętych założeń jest podstawą prowadzenia przez władze samorządowe Gminy Bieliny polityki społeczno-gospodarczej do 2020 roku. Taki horyzont czasowy wynika przede wszystkim z konieczności wpisania Strategii w dokumenty strategiczne na poziomie regionalnym, krajowym i unijnym (w obowiązującej perspektywie finansowej 2014-2020). Zgodność celów strategii z dokumentami strategicznymi na wyższym szczeblu – strategią powiatu i województwa, a także krajowymi i unijnymi dokumentami horyzontalnymi – umożliwi sprawne pozyskiwanie finansowych środków zewnętrznych oraz dalszą współpracę z władzami na szczeblu powiatowym i wojewódzkim.

Głównym zadaniem Strategii Rozwoju jest systematyzacja działań samorządu Gminy.

Rok 2020 był ostatnim rokiem obowiązywania Strategii. W związku z nadchodzącym nowym okresem programowania środków pochodzących z Unii Europejskiej zasadne jest opracowanie nowej Strategii. Nowa strategia rozwoju powinna uwzględniać aktualne uwarunkowania wewnętrzne i zewnętrzne rozwoju społeczno-gospodarczego, które uległy dynamicznym zmianom oraz perspektywę finansową Unii Europejskiej, a jednocześnie być spójną z dokumentami strategicznymi na poziomie regionalnym i krajowym.

Rada Gminy Bieliny w dniu 8 maja 2020 roku podjęła uchwałę w sprawie przystąpienia do opracowania Strategii Rozwoju Gminy Bieliny na lata 2021-2027, uchwała została uchylona podjęta w dniu 26 listopada 2020 r. Uchwałą Nr XXIV/185/20 Rady Gminy Bieliny w sprawie przystąpienia do opracowania Strategii Rozwoju Gminy Bieliny na lata 2021-2030. Jednocześnie w/w uchwałą przedłużono okres obowiązywania dotychczasowej Strategii do momentu przyjęcia nowej.

Strategia rozwoju nie jest dokumentem o charakterze obowiązkowym, jednak posiadanie dokumentu umożliwia pozyskiwanie środków zewnętrznych na realizację zadań własnych Gminy zgodnych ze strategią. Przepis art.10e ust.1 ustawy o samorządzie gminnym reguluje kwestie charakteru prawnego strategii – fakultatywność opracowania, a dalsze: art. 10e. ust.3- 4 jej zakres przedmiotowy; art.10f - tryb i procedury przyjmowania oraz organy odpowiedzialne za konkretne działania w ramach tworzenia i wykonywania strategii.

Obecnie trwają prace związane z opracowaniem nowej Strategii – przygotowana została Diagnoza uwarunkowań rozwojowych Gminy Bieliny.

## **2. Studium uwarunkowań i kierunków przestrzennego zagospodarowania gminy**

Gmina Bieliny od 2000 r. realizuje politykę przestrzenną zgodnie z zasadami, określonymi w „Studium Uwarunkowań i Kierunków Zagospodarowania Przestrzennego Gminy Bieliny”, przyjętym Uchwałą Nr XVII/20/2000 Rady Gminy w Bielinach z dnia 27 września 2000 r.

Studium zostało zmienione Uchwałą Nr XXX/214/05 Rady Gminy w Bielinach z dnia 30 listopada 2005 r. Zmiana Studium nastąpiła w wyniku m. in.: korekty przebiegu trasy drogi ekspresowej S-74, wyznaczenia nowego cmentarza w Bielinach i poszerzenia istniejącego w Makoszynie, konieczności wyznaczenia nowych terenów pod inwestycje budownictwa mieszkaniowego i usługowego oraz w związku z opracowywaniem miejscowych planów zagospodarowania przestrzennego dla poszczególnych sołectw.

Obowiązek sporządzenia i uchwalenia studium uwarunkowań i kierunków zagospodarowania przestrzennego wynika z ustawy z dnia 27 marca 2003 roku o planowaniu i zagospodarowaniu przestrzennym.

Obowiązujące w 2019 r. Studium Uwarunkowań i Kierunków Zagospodarowania Przestrzennego Gminy Bieliny zostało uchwalone Uchwałą Nr XXXVIII/292/17 Rady Gminy Bieliny z dnia 30 listopada

2017r. Dokument określa politykę przestrzenną gminy, w tym lokalne zasady zagospodarowania przestrzennego, po uzgodnieniu warunków rozwoju gminy.

Sporządzenie nowego Studium warunków i kierunków zagospodarowania przestrzennego Gminy Bieliny wywołane zostało uchwałą Nr VII/37/11 Rady Gminy Bieliny z dnia 27 maja 2011 r. w sprawie przystąpienia do sporządzenia projektu zmiany Studium Warunków i Kierunków Zagospodarowania Przestrzennego Gminy Bieliny.

Zmianą Studium objęto cały obszar w granicach administracyjnych Gminy. Do zmiany przystąpiono z uwagi na:

- 1) potrzebę aktualizacji danych i analiz dotyczących diagnozy stanu istniejącego oraz warunków;
- 2) potrzebę pozytywnego rozpatrzenia szeregu wniosków osób fizycznych dotyczących poszerzenia terenów inwestycyjnych bądź budowlanych w miejscach gdzie nie narusza to przepisów odrębnych;
- 3) aktualizacji danych zawartych w nowych dokumentach programowych przyjętych przez Radę Gminy

Studium warunków i kierunków zagospodarowania przestrzennego jest opracowaniem strategicznym, dotyczącym Gminy Bieliny w jej granicach administracyjnych.

Studium nie stanowi aktu prawa miejscowego, jednak jego ustalenia są wiążące dla organów Gminy przy sporządzaniu miejscowych planów zagospodarowania przestrzennego, stanowiąc dokument o charakterze aktu kierownictwa wewnętrznego – zobowiązują władze samorządowe do prowadzenia określonej w nim polityki przestrzennej.

W Studium określono główne funkcje rozwoju Gminy Bieliny wraz z oceną stopnia ich zaawansowania oraz potencjalnych możliwości rozwoju.

Nadrzędnym celem Studium Warunków i Kierunków Zagospodarowania Przestrzennego Gminy Bieliny jest: kształtowanie zrównoważonej struktury przestrzennej, pozwalającej na ochronę, wykorzystanie zasobów i walorów gminy oraz realizację wielokierunkowych potrzeb rozwojowych, w szczególności jej „zadań własnych” i zobowiązań w zakresie zadań ponadlokalnych.

Działania te należy prowadzić z uwzględnieniem obowiązku ochrony środowiska kulturowego i przyrodniczego, na podstawie warunków fizjograficznych, przyrodniczych, kulturowych, zainwestowania, przepisów prawnych i sytuacji demograficzno-gospodarczej Gminy.

Studium warunków i kierunków zagospodarowania przestrzennego jest opracowaniem kierunkowym, stanowiącym zestaw wytycznych dla decyzji planistycznych podejmowanych przez władze Gminy. Decyzje te realizowane są poprzez uchwalenie planów zagospodarowania przestrzennego.

Obowiązujące Studium stanowi podstawę wprowadzania ewentualnych zmian jednostkowych w planach zagospodarowania przestrzennego.

### **3. Miejscowe plany zagospodarowania przestrzennego**

Gmina Bieliny pokryta jest miejscowym planem zagospodarowania przestrzennego w 100%. Miejscowe Plany Zagospodarowania Przestrzennego zostały uchwalone dla każdej miejscowości oddzielnie.

Obowiązek sporządzenia miejscowych planów zagospodarowania przestrzennego ustalony Studium wynika z istniejących warunków oraz planowanego rozwoju Gminy, w myśl przepisów ustawy o planowaniu i zagospodarowaniu przestrzennym, która mówi: *plan miejscowy sporządza się obowiązkowo, jeżeli wymagają tego przepisy odrębne.* Przepisami odrębnymi, nakładającymi na gminę obowiązek sporządzenia planu miejscowego są przepisy ustawy z dnia 3 lutego 1995 r. o ochronie gruntów rolnych i leśnych (t. j. Dz. U. z 2013 r. poz. 1205 ze zm.), która mówi: *„przeznaczenie gruntów*

*rolnych i leśnych na cele nierolnicze i nieleśne dokonuje się w miejscowym planie zagospodarowania przestrzennego”.*

Rok 2019 roku był pełnym rokiem obowiązywania przyjętych uchwałami Rady Gminy w maju 2018 r. planów zagospodarowania przestrzennego. Uchwały obowiązują od 18 lipca 2018 roku. Dla niewielkich obszarów w poszczególnych miejscowościach nadal obowiązują miejscowe plany zagospodarowania przestrzennego przyjęte uchwałami Rady Gminy Bieliny w 2006 r. ze względu na rozstrzygnięcia nadzorcze Wojewody Świętokrzyskiego.

Na podstawie dokonanych w Studium analiz, w planach zagospodarowania przestrzennego wyznaczono tereny przeznaczone pod zabudowę, w perspektywie na okres max. 30 lat z uwzględnieniem nowych terenów inwestycyjnych w ramach wszystkich planowanych funkcji zabudowy.

Z uwagi na niepewność procesów rozwojowych przyjęto zwiększenie zapotrzebowania w stosunku do wyników analizy na poziomie max. 30% co umożliwi harmonijny i dalekowzroczny rozwój gminy, ułatwia sprawne reakcje polityki przestrzennej samorządu na zmiany zachodzące w strukturze przestrzennej oraz na poziomie społecznym.

Optymalne obszary zabudowy, spełniające potrzeby mieszkańców wyrażone we wnioskach i w obowiązujących planach miejscowych oraz potrzeby w zakresie wskazania potencjału inwestycyjnego dla przyszłych inwestorów zostały zaplanowane z uwzględnieniem walorów przyrodniczych oraz uwarunkowań fizjograficznych, ochrony środowiska i elementów krajobrazu kulturowego.

Plany nie przewidują nowych obszarów pod zabudowę, wymagających znaczących inwestycji samorządu gminy w zakresie dostępu do dróg publicznych lub infrastruktury technicznej, gdyż wyznaczone tereny budowlane znajdują się w większości przy istniejących drogach publicznych, posiadają dostęp do ciągle rozbudowywanych sieci wodociągowej oraz kanalizacyjnej. Tereny zabudowy zostały wyznaczone rzetelnie jako naturalna kontynuacja istniejącego układu osadniczego oraz wcześniejszych działań samorządu w zakresie infrastruktury.

Zapotrzebowanie na nowe tereny budowlane wyrażone we wnioskach o zmianę przeznaczenia a także wynikające z analizy struktury przestrzennej poszczególnych miejscowości oraz czynników predysponujących poszczególne obszary do rozwoju inwestycyjnego wykazuje, iż nowe tereny uruchomiane w ramach dalekowzrocznego planu rozwojowego gminy nie są rozbieżne z możliwościami finansowania zadań własnych gminy. Należy podkreślić brak konieczności poniesienia znacznych kosztów na rozbudowę układu komunikacyjnego oraz infrastruktury komunalnej, z uwagi na fakt, iż planowana zabudowa wyznaczona jest wzdłuż istniejących układów komunikacyjnych, bądź układów realizowanych w ramach inwestycji ponadlokalnych, oraz fakt dobrego zwodociągowania gminy i dobrego poziomu dostępu do sieci kanalizacji gminnej.

W 2020 roku wydano 229 (2019r. -247; 2018r. -270) zaświadczeń (127) oraz wypisów i wyrysów (102) z mpzp. Zaopiniowano zgodność wykonywania podziału działek w 68 przypadkach (2019r. -70) – tzw. wstępny podział nieruchomości oraz w roku 2020 wydano 69 decyzji dotyczących podziału nieruchomości.

W 2020r. nie wpłynął żaden wniosek o zmianę planów.

#### **4. Gminny program rewitalizacji**

*Gminny Program Rewitalizacji Gminny Bieliny* został przyjęty uchwałą Nr XXVI/189/16 z dnia 11 listopada 2016 roku, zmieniony Uchwałą Nr XXXII/249/17 Rady Gminy Bieliny z dnia 24 maja 2017 roku oraz Uchwałą Nr XXXV/272/17 Rady Gminy Bieliny z dnia 26 września 2017 r.

W „Programie...” została określona misja: *„Kreowanie wizerunku Gminy Bieliny jako miejsca o wysoko rozwiniętej sferze gospodarczej i społecznej, przyjaznego mieszkańcom, turystom oraz inwestorom, wynikającego z aktywnego zaangażowania lokalnej społeczności w sprawy gminy. Pielęgnacja tradycji i kultury, wsparcie turystyki i strefy gospodarczej przyczyni się do kontynuacji zrównoważonego rozwoju gminy, determinującego wysoki poziom zadowolenia z usług publicznych, infrastruktury społecznej i technicznej oraz możliwości wypoczynku.”*

Realizacja „Programu...” opiera się na działaniach, które pozwolą na wyprowadzenie ze stanu kryzysowego obszarów zdegradowanych poprzez działanie w sferze społecznej, gospodarczej oraz przestrzenno - środowiskowej. Do każdej sfery został opracowany główny cel strategiczny, do którego następnie dopasowano uszczegółowione cele operacyjne. Do trzech głównych celów strategicznych należą:

1. Wzrost zaspokojenia stopnia potrzeb społecznych oraz przeciwdziałanie wykluczeniu społecznemu.

Cele operacyjne:

- zapewnienie źródła utrzymania oraz dostępu do podstawowych usług społecznych
  - rozwój infrastruktury społecznej, zapewniającej wysoką jakość życia mieszkańców,
  - stworzenie atrakcyjnego środowiska życia, zapewniającego ustanie zjawiska emigracji ludności poza obszar gminy,
2. Wykorzystanie potencjału rozwojowego gminy oraz wspieranie przedsiębiorczości wśród mieszkańców,

Cele operacyjne:

- stworzenie atrakcyjnego środowiska (terenów inwestycyjnych) celem wspierania rozwoju przedsiębiorczości,
  - aktywizacja zawodowa społeczeństwa poprzez wzrost popytu na pracę oraz wzrost efektywności kształcenia i programy rozwojowe,
  - stworzenie warunków do rozwoju przemysłu przetwórstwa spożywczego oraz intensyfikacja rolnictwa,
3. Dostosowanie infrastruktury do potrzeb różnych grup społecznych w celu poprawy stanu przestrzeni publicznej oraz ochrona środowiska naturalnego.

Cele operacyjne:

- powiększenie infrastruktury noclegowej, rekreacyjnej oraz gastronomicznej,
- polepszenie warunków technicznych budynków i infrastruktury drogowej usytuowanej na terenie zdegradowanym,
- zrównoważony rozwój ładu przestrzennego z zachowaniem jakości środowiska naturalnego.

„Program...” jest dokumentem operacyjnym będącym jednym z głównych instrumentów zintegrowanego systemu zarządzania rozwojem miejscowości. W programie zamieszczono strategię trwałego rozwiązania zidentyfikowanych problemów w formie szczegółowego i wieloletniego planu działań. Poprzez rewitalizację można rozumieć kompleksowy program remontów, modernizacji zabudowy i przestrzeni publicznych, rewitalizacji zabytków na wybranym obszarze. Obszar wymagający rewitalizacji wskazany został na podstawie diagnozy sytuacji społecznej, gospodarczej i przestrzenno - gospodarczej oraz analizy warunków w poszczególnych częściach miejscowości, opartej o konkretne wskaźniki pozwalające zidentyfikować zjawiska kryzysowe.

Prace związane z opracowaniem Programu Rewitalizacji Gminy Bieliny na lata 2016-2025 zostały zapoczątkowane Uchwałą Nr XV/112/15 Rady Gminy Bieliny z dnia 23 grudnia 2015 r. w sprawie przystąpienia do opracowania Gminnego Programu Rewitalizacji Gminy Bieliny na lata 2016 – 2025. Dokument ten pozwoli określić priorytetowe działania zmierzające do poprawy warunków życia na terenach wymagających szczególnego wsparcia.

Obszar rewitalizacji stanowi łącznie 2,4% powierzchni Gminy Bieliny i jest zamieszkały przez 29,1% ludności Gminy Bieliny. Obszar rewitalizacji składa się z niegraniczących ze sobą podobszarów co jest dopuszczalne w świetle przepisów ustawy o rewitalizacji. Są to: Bieliny, Porąbki, Huta Nowa i Huta Szklana.

Dzięki wdrożeniu Gminnego Programu Rewitalizacji zwiększy się atrakcyjność gospodarcza Gminy Bieliny, a co za tym idzie stworzona zostanie szansa do powstania nowych podmiotów gospodarczych oraz miejsc pracy. Wprowadzenie działań zaplanowanych w Gminnym Programie Rewitalizacji pozwoli na rozwój kulturalno-społeczny obszarów wskazanych do rewitalizacji, a co za tym idzie na przeciwdziałanie wykluczeniu kulturalnemu mieszkańców. Objęcie danego obszaru GPR stanowi



podstawę do ubiegania się o dofinansowanie poszczególnych przedsięwzięć w ramach funduszy zewnętrznych, w tym środków Unii Europejskiej.

W Gminnym Programie Rewitalizacji zaplanowano realizację projektów kluczowych oraz zamieszczono charakterystykę pozostałych przedsięwzięć/projektów rewitalizacyjnych.

W 2020 roku realizowano n/w projekty/przedsięwzięcia kluczowe:

- 1) Bielińskie stacje wsparcia
- 2) Poprawa dostępności infrastruktury sportowo- rekreacyjnej poprzez przebudowę i remont stadionu sportowego w Bielinach
- 3) Świętokrzyska Zagroda Kultury- rozbudowa Osady Średniowiecznej w Hucie Szklanej
- 4) Galeria Sztuki od Świętego Krzyża ( przebudowa strażnicy OSP w Hucie Nowej)
- 5) budowa boiska wielofunkcyjnego w Porąbkach
- 6) Rozbudowa, przebudowa i remont ośrodka zdrowia w Bielinach

Ponadto realizowano szereg projektów/przedsięwzięć, które wpisują się zakresem w charakterystykę pozostałych przedsięwzięć/projektów rewitalizacyjnych i służą realizacji założonych celów. Projekty te wpisują się w następujące bloki tematyczne:

1. Wspierające włączenie społeczne i wyrównywanie szans społecznych i zawodowych skierowane do określonych grup, m.in. projekty realizowane przez Gminny Ośrodek Pomocy Społecznej.
2. Skierowane na poprawę jakości życia i bezpieczeństwa mieszkańców, porządkujące i podnoszące estetykę otoczenia, m.in. remont kapliczki w Hucie Szklanej, budowa oświetlenia ulicznego.
3. Związane z rozbudową i modernizacją infrastruktury technicznej, m.in. remonty dróg, budowa i uzupełnianie sieci wodociągowej i kanalizacyjnej.
4. Wspierające poprawę efektywności energetycznej, m.in. wymiana oświetlenia ulicznego na energooszczędne, montaż instalacji OZE,

## **5. Plan wykorzystania zasobu nieruchomości gminnych**

Zgodnie z art. 24 ust.1 ustawy z dnia 21 sierpnia 1997 r. o gospodarce nieruchomościami (tekst jedn. Dz. U. z 2018 r. poz.2204 ze zm.) do gminnego zasobu nieruchomości należą nieruchomości, które stanowią przedmiot własności gminy i nie zostały oddane w użytkowanie wieczyste oraz nieruchomości będące przedmiotem użytkowania wieczystego gminy. Gminnym zasobem nieruchomości gospodaruje Wójt Gminy Bieliny.

Podstawą sporządzenia Planu wykorzystania zasobu nieruchomości gminnych jest art. 23 i 25 ustawy z dnia 21 sierpnia 1997 roku o gospodarce nieruchomościami.

Plan wykorzystania zasobu nieruchomości gminy na lata 2019 -2021 został przyjęty Zarządzeniem Nr 0050.7.2019 Wójta Gminy Bieliny.

W zasobie Gminy Bieliny, który podlegał gospodarowaniu na dzień 31.12.2020 r. znajdowały się tereny o łącznej powierzchni 1 454 966 m<sup>2</sup> o łącznej wartości 20 073 493,26 zł, w szczególności są to tereny pod drogami 900 916 m<sup>2</sup>. Gminny zasób nieruchomości zlokalizowany jest we wszystkich obrębach na terenie gminy (obręby swoim obszarem odpowiadają sołectwom).

Powierzchnia nieruchomości będących w użytkowaniu wieczystym osób fizycznych wyniosła 1 200 m<sup>2</sup> i znajduje się w obrębie Czaplów.

Gmina Bieliny gospodaruje zasobem nieruchomości zgodnie z zasadami racjonalnej gospodarki, na podstawie obowiązujących przepisów prawa, uwzględniając w pierwszej kolejności potrzeby społeczności lokalnej i realizację zadań publicznych. Gminny zasób nieruchomości jest wykorzystywany na cele rozwojowe gminy, w tym cele inwestycyjne – dotyczy to w szczególności realizacji urządzeń infrastruktury technicznej.

Nabywanie nieruchomości przez Gminę Bieliny w 2020 roku realizowane było w związku z realizacją zadań własnych w ramach posiadanych środków finansowych zaplanowanych w budżecie.

Gminny zasób nieruchomości wykorzystywany jest zgodnie z wiążącymi Wójta – jako organu wykonawczego gminy ustaleniami, które wynikają z uchwał budżetowych podejmowanych na poszczególne lata, w formach prawnych przewidzianych w ustawie Kodeks cywilny, ustawie o gospodarce nieruchomościami, a także w oparciu o Wieloletnią Prognozę Finansową Gminy Bieliny oraz Strategię Rozwoju Gminy Bieliny.

## **6. Program opieki nad zabytkami**

Gminny program opieki został przyjęty Uchwałą Nr XXIX/213/16 Rady Gminy Bieliny z dnia 30 grudnia 2016r. w sprawie uchwalenia „Programu Opieki nad Zabytkami Gminy Bieliny na lata 2017-2020”

Ustawa z dnia 23 lipca 2003 roku o ochronie zabytków i opiece nad zabytkami nakłada na gminy obowiązek sporządzania programu opieki nad zabytkami (art. 87 ustawy). Ustawa określa przedmiot, zakres i formy ochrony zabytków. Niezależnie od obowiązku ochrony zabytków, stanowiących historyczną i materialną spuściznę pokoleń, zachowanie, a także przywrócenie zabytkom utraconych walorów jest uzasadnione społecznie i ekonomicznie.

Program opieki nad zabytkami ma pomóc w aktywnym zarządzaniu zasobem stanowiącym dziedzictwo kulturowe gminy. Wskazane w programie działania są skierowane na poprawę stanu zabytków, ich rewaloryzację oraz zwiększenie dostępności do nich mieszkańców i turystów.

Celem programu jest określenie zasadniczych kierunków działań i zadań na rzecz ochrony i opieki nad zabytkami na terenie gminy Bieliny w okresie najbliższych czterech lat. Program jest dokumentem o charakterze strategicznym, uwzględniającym w szczególności cele, kierunki działań oraz zadania z zakresu opieki nad zabytkami.

Ustawa w art. 87 ust. 1 zobowiązuje Wójta do sporządzania na okres 4 lat gminnego programu opieki nad zabytkami. Program ma na celu:

- 1) włączenie problemów ochrony zabytków do systemu zadań strategicznych, wynikających z koncepcji przestrzennego zagospodarowania kraju,
- 2) uwzględnienie uwarunkowań ochrony zabytków, w tym krajobrazu kulturowego i dziedzictwa archeologicznego, łącznie z uwarunkowaniami ochrony przyrody i równowagi ekologicznej,
- 3) zahamowanie procesów degradacji zabytków i doprowadzenie do poprawy stanu ich zachowania;
- 4) wyeksponowanie poszczególnych zabytków oraz walorów krajobrazu kulturowego;
- 5) podejmowanie działań zwiększających atrakcyjność zabytków dla potrzeb społecznych, turystycznych i edukacyjnych oraz wspieranie inicjatyw sprzyjających wzrostowi środków finansowych na opiekę nad zabytkami;
- 6) określenie warunków współpracy z właścicielami zabytków, eliminujących sytuacje konfliktowe związane z wykorzystaniem tych zabytków;
- 7) podejmowanie przedsięwzięć uniemożliwiających tworzenie miejsc pracy związanych z opieką nad zabytkami.

Zgodnie z ust. 3 - 5 art. 87 w/w *Ustawy...* Gminny Program Opieki nad Zabytkami przyjmuje Rada Gminy po uzyskaniu pozytywnej opinii Wojewódzkiego Konserwatora Zabytków, po czym program ogłaszany jest w wojewódzkim dzienniku urzędowym. Z realizacji programu Wójt, co dwa lata sporządza sprawozdanie które jest zobowiązany przedstawić Radzie Gminy.

Analiza szans i zagrożeń wynikających ze stanu dziedzictwa kulturowego gminy wykonana na potrzeby programu pozwoliła na wypracowanie priorytetowych działań w zakresie opieki nad zabytkami.

Głównymi celami priorytetowymi i kierunkami działań w Gminnym Programie Opieki nad Zabytkami są:

- 1. Rewaloryzacja dziedzictwa kulturowego jako element rozwoju społeczno– gospodarczego gminy.**
  - 1.1. Podejmowanie działań w zakresie renowacji i odnowy zabytków.
- 2. Ochrona i świadome kształtowanie krajobrazu kulturowego.**
  - 2.1. Badania, aktualizacja i uzupełnienie bazy danych o zabytkach
- 3. Badanie i dokumentacja dziedzictwa kulturowego oraz promocja i edukacja służąca budowaniu tożsamości.**
  - 3.1. Turystyczna promocja regionu.
  - 3.2. Edukacja w zakresie ochrony dziedzictwa kulturowego.

Opracowanie i przyjęcie Programu było nie tylko wypełnieniem ustawowego obowiązku, ale również zabezpieczeniem gminy przed wykluczeniem z ubiegania się o środki pozabudżetowe na realizację zapisanych w Programie zadań.

#### Realizacja założeń Gminnego Programu Opieki nad Zabytkami w 2020r.:

1. Prowadzenie gminnej ewidencji zabytków. Monitorowanie stanu zachowania obiektów zabytkowych wpisanych do rejestru zabytków zlokalizowanych na terenie gminy Bieliny.
2. Zakończenie rozpoczętego w 2018r. przez Parafię Rzymsko – Katolicką pw. Św. Józefa Oblubieńca NMP zadania polegające na remoncie ogrodzenia cmentarza parafialnego w Bielinach wpisanego do rejestru zabytków decyzją A 1135 z dnia 14.05.1992r.

Zadaniem objęto remont południowej oraz wschodniej strony muru cmentarnego. Koszty remontu muru cmentarnego finansowane ze środków parafii pochodzących ze składek dokonywanych przez parafian.

3. Remont kapliczki w Hucie Szklanej.
4. Prowadzenie przez Centrum Tradycji, Turystyki i Kultury Gór Świętokrzyskich promocji turystycznej oraz edukacji w zakresie dziedzictwa kulturowego gminy Bieliny i regionu Gór świętokrzyskich, w tym niematerialnego dziedzictwa kulturowego poprzez współpracę z zespołami ludowymi działającymi w Kołach Gospodyń Wiejskich oraz współpracę z organizacjami pozarządowymi:
  - 1) ze Stowarzyszeniem Osada Średniowieczna w Hucie Szklanej w ramach projektu Artystycznie Aktywni (Szkolenia, warsztaty, kursy, dotyczące walorów przyrodniczych, historycznych, kulturowych i tradycji oraz innych potencjałów obszaru)
  - 2) z KGW Śwarne Kakonianki - Rok obrzędowy w Kakoninie

Ze względu na wprowadzone w związku z wystąpieniem epidemii COVID -19 obostrzenia wiele z zaplanowanych działań w zakresie upowszechniania dziedzictwa kulturowego nie zostało zrealizowane.

5. Przedstawiciele CTTKIGŚ uczestniczyli merytorycznie w realizacji projektów:
  - 1) „Podwyższenie walorów dziedzictwa kulturowego oraz rozbudowa infrastruktury kulturalnej i turystycznej poprzez rewitalizację Zespołu Klasztornego na Świętym Krzyżu wraz z rozbudową Osady Średniowiecznej” jest współfinansowany ze środków Regionalnego Programu Operacyjnego Województwa Świętokrzyskiego na lata 2014 – 2020 w ramach Europejskiego Funduszu Rozwoju Regionalnego
  - 2) „Śladami kultury benedyktyńskiej”
  - 3) „Renowacja obiektów zabytkowych wraz z przebudową i wyposażeniem obiektów publicznej infrastruktury kulturalnej na obszarze gmin Gór Świętokrzyskich.

## 7. Plan gospodarki niskoemisyjnej

Wdrażanie planów gospodarki niskoemisyjnej jest związane z przyjęciem w 2007 roku tzw. pakietu energetyczno- klimatycznego Unii Europejskiej tzw. pakietu 3x20 do 2020 roku, którego głównymi celami są:

- 1) podniesienie efektywności energetycznej o 20%,
- 2) podniesienie udziału OZE w miksie energetycznym oraz
- 3) obniżenie emisji gazów cieplarnianych o 20% .

Plan Gospodarki Niskoemisyjnej dla Gminy Bieliny został przyjęty Uchwałą Nr XX/143/16 Rady Gminy Bieliny z dnia 5 maja 2016 roku w sprawie uchwalenia „Planu Gospodarki Niskoemisyjnej dla Gminy Bieliny”

Plan gospodarki niskoemisyjnej (PGN) dla Gminy Bieliny jest dokumentem strategicznym wyznaczającym główne cele i kierunki działań w zakresie poprawy ochrony powietrza, efektywności energetycznej, ograniczenia emisji zanieczyszczeń, w tym również gazów cieplarnianych. Plan gospodarki niskoemisyjnej jest planem działań mającym na celu poprawę standardów jakości powietrza w perspektywie lat 2015-2020.

Zakres tematyczny PGN odnosi się do działań zarówno inwestycyjnych jak i nie inwestycyjnych w sektorze mieszkalnictwa indywidualnego, budownictwa publicznego, gospodarki przestrzennej, zaopatrzenia w ciepło i energię, transportu prywatnego i publicznego. Zaproponowane działania powinny przynieść efekt ekologiczny w postaci ograniczenia emisji substancji do powietrza, redukcji zużycia energii finalnej, powinny koncentrować się na:

- wspieraniu wytwarzania i dystrybucji energii z odnawialnych źródeł energii (OZE),
- rozwoju nowoczesnej gospodarki energetycznej,
- rozwoju infrastruktury technicznej,
- inwestycjach w sektor gospodarowania odpadami,
- kreowaniu świadomego i przyjaznego środowiska społeczeństwa.

Priorytetowymi celami „Planu...” jest ograniczenie emisji substancji zanieczyszczających powietrze oraz emisji dwutlenku węgla. Jednym z celów jest uzyskanie efektywności energetycznej i zastosowania OZE. „Plan...” ma także na celu poprawę jakości powietrza atmosferycznego poprzez realizację zadań i celów określonych w prawie, m.in. zawartych w Programach ochrony powietrza czy środowiska. Dla poszczególnych działań określono wskaźniki monitorowania i określono harmonogram.

W wyniku przeprowadzonej inwentaryzacji emisji poziom zużycia energii określono na 135 057,653 MWh/rok, a poziom emisji CO<sub>2</sub> na 51 440,939 MgCO<sub>2</sub>/rok. Najwyższe wartości odnotowano w sektorze transportu (40 i 27%), a także obiektach mieszkalnych (56 i 66%).

Dodatkowo określono prognozowane szacunki związane z potencjałem gminy Bieliny do ograniczenia emisji CO<sub>2</sub>, zwiększenia efektywności energetycznej i zwiększenia wykorzystania odnawialnych źródeł energii (OZE).

Szacunkowe poziomy (procentowe i ilościowe) możliwości ograniczenia emisji CO<sub>2</sub>, a także zwiększenia efektywności energetycznej i stopnia wykorzystania OZE przedstawia poniższa tabela.

	<b>Obecna wartość, w roku bazowym 2014</b>	<b>Prognozowana wartość, w roku 2020</b>	<b>Prognozowana wartość ograniczenia/zwiększenia (%), w roku 2020</b>
<b>Emisja CO<sub>2</sub></b>	51440,939 [Mg/rok]	39089,08 [Mg/rok]	24%
<b>Efektywność energetyczna</b>	135057,653 [MWh/rok]	109359,4 [MWh/rok]	19%
<b>Udział energii OZE</b>	189,437 [MWh/rok]	5983,797 [MWh/rok]	5.33%

Plan Gospodarki Niskoemisyjnej zawiera działania zdefiniowane w celach strategicznych i szczegółowych wraz z kierunkami działań dla gminy Bieliny, natomiast krótko i średniookresowe zadania przedstawione zostały w postaci harmonogramu rzeczowo- finansowego. W 2020 roku realizowano m.in. n/w zadania uwzględnione w Planie Gospodarki Niskoemisyjnej:

- 1) modernizacja oświetlenia ulicznego na energooszczędne (LED)
- 2) montaż instalacji OZE na budynkach osób fizycznych w ramach projektu parasolowego
- 3) wymiana pieca CO w Agronomówce
- 4) instalacja paneli fotowoltaicznych o mocy 10kW na budynku OSP w Lechowie

Ponadto ułatwiając mieszkańcom możliwości skorzystania z dofinansowania na działania przyczyniające się do poprawy jakości powietrza w ramach Programu „Czyste Powietrze” pracownik urzędu gminy w ramach wykonywanych obowiązków udziela wsparcia mieszkańcom w w/w zakresie, tj. pomaga w wypełnieniu wniosku, kompletowaniu załączników oraz rozliczeniu przyznanych dotacji. W 2020 r. została podpisana umowa o współpracy z Wojewódzkim Funduszem Ochrony Środowiska i Gospodarki Wodnej w zakresie realizacji programu Czyste Powietrze.

Plan Gospodarki Niskoemisyjnej jest dokumentem wymaganym przy składaniu wniosków o wsparcie ze środków UE realizowanych przez gminę projektów.

Biorąc pod uwagę okres realizacji Planu Gospodarki Niskoemisyjnej Rada Gminy Bieliny zdecydowała o potrzebie jego aktualizacji podejmując Uchwałę Nr XXX/225/21 Rady Gminy Bieliny z dnia 19 kwietnia 2021 r. w sprawie przystąpienia do opracowania kompleksowej Aktualizacji „Planu Gospodarki Niskoemisyjnej dla Gminy Bieliny”. Aktualizacja PGN umożliwi śledzenie postępów we wdrażaniu i osiągnięciu celów w zakresie ograniczenia emisji CO<sub>2</sub>, zużycia energii i przechodzenia na gospodarkę niskoemisyjną. Aktualizacja ma uwzględnić stopień realizacji założonych w obowiązującym dokumencie celów oraz określonych przez Komisję Europejską ram polityki klimatyczno-energetycznej do roku 2030, a także zbioru przepisów krajowych określających pakiet klimatyczno-energetyczny.

W związku z tym, że wiele działań i zadań ujętych w PGN jest w trakcie realizacji oraz faktem, iż istnieje jeszcze możliwość ubiegania się o środki zewnętrzne na realizację zadań do czasu wdrożenia do realizacji dokumentu „Aktualizacja Planu gospodarki niskoemisyjnej dla gminy Bieliny”, zachowują aktualność zapisy Planu Gospodarki Niskoemisyjnej dla Gminy Bieliny, przyjętego Uchwałą Nr XX/143/16 Rady Gminy Bieliny z dnia 5 maja 2016 roku.

## **8. Program ochrony środowiska**

Program ochrony środowiska został przyjęty Uchwałą Nr XL/310/17 Rady Gminy Bieliny z dnia 29 grudnia 2017 roku w sprawie uchwalenia „Programu Ochrony Środowiska dla Gminy Bieliny na lata 2018- 2021 z perspektywą do 2025 r.”.

Celem sporządzenia Programu Ochrony Środowiska (POŚ) jest realizacja polityki ochrony środowiska zgodnie z założeniami najważniejszych dokumentów strategicznych i programowych na szczeblu krajowym, wojewódzkim i powiatowym. POŚ stanowi podstawę funkcjonowania systemu zarządzania środowiskiem i jest spójny ze wszystkimi dokumentami dotyczącymi zagadnień ochrony środowiska na szczeblu gminy. Realizacja POŚ przyczynia się do zrównoważonego rozwoju gminy Bieliny uwzględniając kwestie związane z ochroną środowiska.

Gmina Bieliny położona jest w obszarze szczególnie atrakcyjnym pod względem ukształtowania terenu i walorów krajobrazowych. Na terenie gminy Bieliny występują następujące formy ochrony przyrody:

- park narodowy,
- pomniki przyrody,
- rezerwat przyrody,
- obszary chronionego krajobrazu,

- park krajobrazowy,
- obszary NATURA 2000.

Na podstawie zawartej w POŚ analizie stanu środowiska naturalnego na terenie gminy, określono cele, kierunki i zadania wynikające z zagrożeń i problemów dla poszczególnych obszarów interwencji. Wskazano również źródła finansowania zaproponowanych działań oraz określono system realizacji Programu.

Program Ochrony Środowiska dla Gminy Bieliny na lata 2018-2021 z perspektywą do 2025 r.” został opracowany zgodnie z zapisami ustawy z dnia 27 kwietnia 2001 r. Prawo ochrony środowiska jako narzędzie prowadzenia polityki ochrony środowiska w gminie.

Przedstawiono w nim cele i kierunki działań jakie musi realizować gmina w celu poprawy jakości środowiska, a także szczegółowy harmonogram realizacji działań. Dla obszarów wymagających interwencji wyznaczono cele, kierunki oraz zadania, które służyć mają poprawie stanu środowiska.

Realizacja zadań określonych w Programie Ochrony Środowiska wiąże się z wysokimi nakładami finansowymi. Podstawowymi źródłami finansowania są środki publiczne (budżetowe państwa, gminy lub pozabudżetowe instytucji publicznych), prywatne oraz prywatno-publiczne.

Bardzo ważnym źródłem finansowania zadań z zakresu ochrony środowiska są środki z funduszy unijnych, a ujęcie zadania w Programie niejednokrotnie umożliwia wnioskowanie o dofinansowanie zadania.

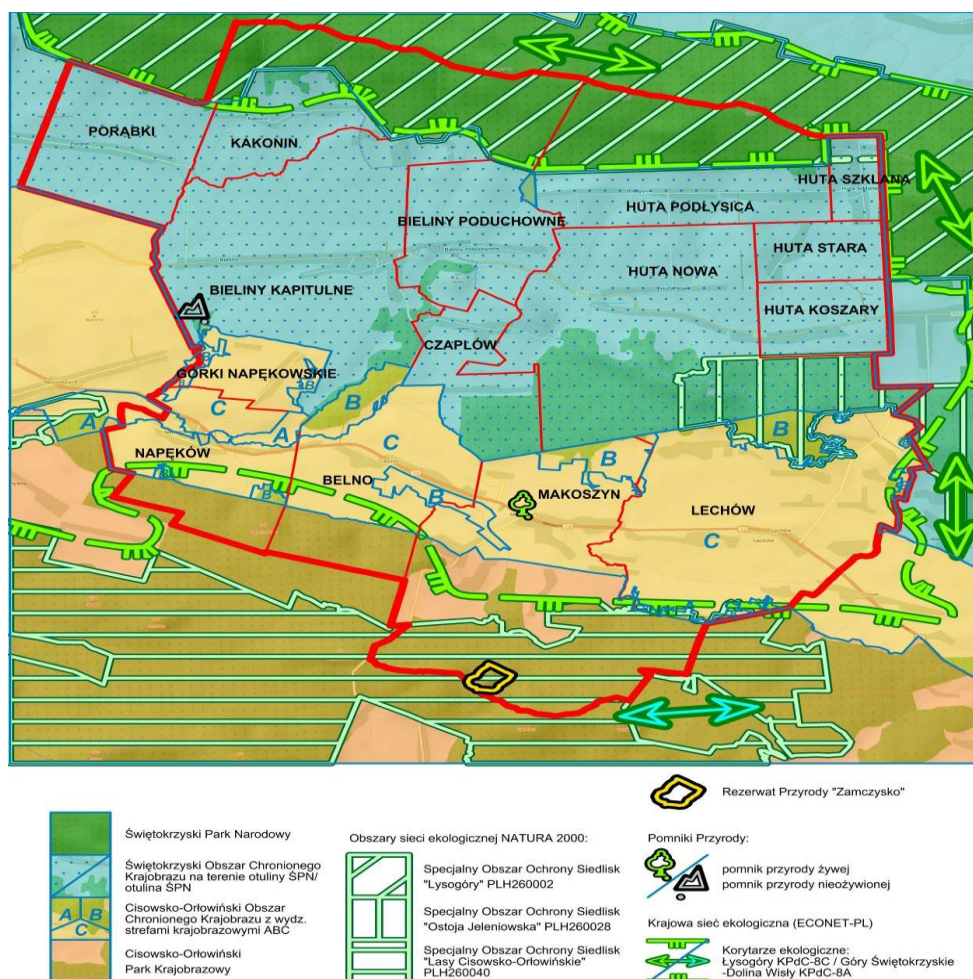

Formy ochrony przyrody na terenie gminy Bieliny.

Zadania wpisujące się w założenia Programu realizowane w 2020 r. to m.in.:

- 1) budowa kanalizacji sanitarnej w Górkach Napękowskich,, Napękowie i Belnie (I etap projektu „Uporządkowanie gospodarki wodno-ściekowej w otulinie Cisowsko-Orłowińskiego Parku Krajobrazowego na terenie gminy Bieliny i Łagów. Projekt dofinansowane z RPO WŚ)
- 2) realizacja gospodarki odpadami (system odbioru odpadów komunalnych, funkcjonowanie PSZOK, likwidacja dzikich wysypisk śmieci). W 2020 r. (również w latach ubiegłych) na terenie gminy Bieliny została zorganizowana mobilna zbiórka zużytego sprzętu AGD i RTV oraz odpadów wielkogabarytowych. Organizacja takich zbiórek zapobiega powstawania „dzikich wysypisk” na terenie gminy
- 3) edukacja ekologiczna

W szkołach na terenie gminy co roku prowadzone są intensywne akcje edukacyjne dotyczące segregacji śmieci i recyklingu (akcje „Dzień Ziemi” i „Sprzątanie Świata”). Spotykają się one z dużym zainteresowaniem i zaangażowaniem lokalnej społeczności, co przekłada się na efektywność podejmowanych działań. W 2020 r. ze względu na epidemię koronawirusa realizacja tych działań była utrudniona.

W roku 2020 prowadzony był szereg działań edukacyjnych w ramach „**Programu edukacji ekologicznej na terenie gminy Bieliny w roku 2020**” współfinansowanych ze środków WFOŚiGW, min. konkurs plastyczny, zbierania nakrętek. Odbiorcami działań projektu byli uczniowie ze szkół z terenu gminy, do których były skierowane konkursy o tematyce ekologicznej. Łączna kwota wszystkich zrealizowanych zadań wyniosła 7 500,00 zł, dofinansowanie: 6 000,00 zł.

Działania o charakterze edukacyjnym podejmowane były również przez **Związek Gminy Gór Świętokrzyskich**, którego członkiem jest gmina Bieliny.

## **9. Program usuwania wyrobów zawierających azbest**

Program usuwania wyrobów zawierających azbest został przyjęty Uchwałą Nr XIV/101/15 Rady Gminy Bieliny z dnia 30 listopada 2015 roku w sprawie uchwalenia ”Programu usuwania wyrobów zawierających azbest z terenu Gminy Bieliny na lata 2015-2032”.

Opracowanie Programu usuwania wyrobów zawierających azbest z terenu Gminy Bieliny związane jest z realizacją zapisów zawartych w Programie Oczyszczania Kraju z Azbestu na lata 2009-2032 (w skrócie POKzA). Krajowy program został przyjęty przez Radę Ministrów Rzeczypospolitej Polskiej dnia 14 lipca 2009 uchwałą nr 122/2009 (zmienioną uchwałą nr 39/2010 z 15 marca 2010 r.) .

W „*Programie...*” w oparciu o dane uzyskane z inwentaryzacji metodą spisu z natury wyrobów zawierających azbest (sierpień 2013 r.) wytyczono cele, ustalono harmonogram usuwania wyrobów zawierających azbest oraz oszacowano całościowy koszt utylizacji wyrobów zawierających azbest z terenu gminy Bieliny.

Nadrzędnym celem Programu usuwania wyrobów zawierających azbest z terenu Gminy Bieliny jest całkowita utylizacja wyrobów zawierających azbest, co spowoduje eliminację skutków negatywnego oddziaływania azbestu na mieszkańców gminy oraz na środowisko.

Harmonogram realizacji Programu usuwania azbestu z terenu Gminy Bieliny składa się z 3 etapów:

etap I: w okresie 2015-2020

Cel krótkookresowy: pozyskiwanie dotacji na utylizację  
utylizacja 20% materiałów zawierających azbest

etap II: w okresie 2021-2026

Cel średniookresowy: pozyskiwanie dotacji na utylizację  
utylizacja 30% materiałów zawierających azbest

etap III: w okresie 2027-2032

Cel długookresowy: pozyskiwanie dotacji na utylizację  
utylizacja 50 % materiałów zawierających azbest.

Program usuwania azbestu dla Gminy Bieliny stanowi istotny dokument w procesie pozyskiwania środków finansowania działań związanych z oczyszczeniem terenu gminy z wyrobów zawierających azbest. Proces usuwania azbestu wymaga zastosowania określonych procedur, które wymagają znacznych nakładów finansowych.

Każdego roku z terenu Gminy Bieliny usuwane są wyroby zawierające azbest, w szczególności zlokalizowane na budynkach (eternit).

W roku 2020 zostały zrealizowane 73 wnioski osób fizycznych o usunięcie wyrobów zawierających azbest. Masa zutylizowanych wyrobów wyniosła 202,012 Mg tj. 18 365 m<sup>2</sup>.

Koszt zadania 76 757,10 zł - dofinansowanie z Wojewódzkiego Funduszu Środowiska i Gospodarki Wodnej wyniosło 100%.

Od roku 2008 zostało usuniętych łącznie 116 211 m<sup>2</sup> wyrobów zawierających azbest z tego w okresie 2008r. – sierpień 2013r. w ilości 23 558 m<sup>2</sup> oraz w okresie: wrzesień 2013r. – 2020r. w ilości 111 018 m<sup>2</sup>. Łącznie od 2008 roku zakwalifikowano do realizacji 623 złożone wnioski o usunięcie wyrobów zawierających azbest.

W wyniku przeprowadzonej w sierpniu 2013r. inwentaryzacji określono wielkość wyrobów zawierających azbest na terenie Gminy Bieliny na 685 114 m<sup>2</sup>. Na 31.12.2020r. do usunięcia i unieszkodliwienia pozostało 574 086 m<sup>2</sup> wyrobów zawierających azbest. Pozostający do usunięcia azbest zlokalizowany jest głównie na budynkach gospodarczych.

Szczegółowe informacje dotyczące ilości wyrobów zawierających azbest znajdujących się na terenie gminy Bieliny można znaleźć pod adresem: <https://bazaazbestowa.gov.pl/pl/>.

## **10. Założenia do planu zaopatrzenia w ciepło, energię elektryczną i paliwa gazowe**

Założenia do planu zaopatrzenia w ciepło, energię elektryczną i paliwa gazowe dla gminy Bieliny na lata 2013 -2028, zostały przyjęte Uchwałą Nr XXXIII/226/13 Rady Gminy Bieliny z dnia 14 czerwca 2013 roku.

Zgodnie z ustawą z dnia 10 kwietnia 1997 r. Prawo energetyczne do zadań własnych gminy w zakresie zaopatrzenia w ciepło, energię elektryczną i paliwa gazowe należy m.in. planowanie i organizacja zaopatrzenia w ciepło, energię elektryczną i paliwa gazowe na obszarze gminy, planowanie oświetlenia miejsc publicznych i dróg znajdujących się na terenie gminy. Art. 19 ustawy nakłada na gminę obowiązek opracowania projektu założeń do planu zaopatrzenia w ciepło, energię elektryczną i paliwa gazowe. Projekt założeń sporządza się co najmniej na okres 15 lat.

Celem opracowania „Projektu założeń ...” jest diagnoza obecnych potrzeb energetycznych i sposób ich zaspokajania na terenie Gminy, określenie potrzeb energetycznych oraz źródeł ich pokrycia do 2028r. z uwzględnieniem planowanego rozwoju gminy.

Zakres „Projektu założeń...” wynika bezpośrednio z ustawy „prawo energetyczne” i obejmuje:

- 1) ocenę stanu aktualnego i przewidywanych zmian zapotrzebowania na ciepło, energię elektryczną i paliwa gazowe,
- 2) przedsięwzięcia racjonalizujące użytkowanie ciepła, energii elektrycznej i paliw gazowych,
- 3) możliwości wykorzystania istniejących nadwyżek i lokalnych zasobów paliw i energii, z uwzględnieniem energii elektrycznej i ciepła wytwarzanych w odnawialnych źródłach energii, energii elektrycznej i ciepła użytkowego wytwarzanych w kogeneracji oraz zagospodarowania ciepła odpadowego z instalacji przemysłowych
- 4) możliwości stosowania środków poprawy efektywności energetycznej w rozumieniu ustawy z dnia 15 kwietnia 2011 r. „o efektywności energetycznej”,



5) zakres współpracy z innymi gminami.

„Projekt założeń..” określa przedsięwzięcia racjonalizujące użytkowanie ciepła, energii elektrycznej i paliw gazowych, w szczególności:

- 1) w obszarze gospodarki cieplnej:
  - modernizację źródeł ciepła wraz ze zmianą paliw
  - modernizację instalacji odbiorczych centralnego ogrzewania
  - prace z zakresu pełnej termomodernizacji budynków
- 2) w obszarze zaopatrzenia w energię elektryczną
  - modernizację systemu energetycznego na terenie gminy zarówno w obrębie średniego, jak i niskiego napięcia oraz stacji transformatorowych

W ostatnich latach trwają na terenie gminy prace związane z modernizacją infrastruktury energetycznej jednak przedsięwzięcia energetyczne uzależniają zakres prac od możliwości finansowych.

Zarówno gmina Bieliny jak również osoby prywatne podejmują działania racjonalizujące użytkowanie ciepła i energii elektrycznej poprzez:

- 1) modernizację źródeł ciepła, w szczególności poprzez pozyskiwanie dotacji z Programu Czyste Powietrze,
- 2) termomodernizację – ocieplenie budynków, wymianę stolarki
- 3) rozwój odnawialnych źródeł energii, w szczególności wykorzystanie energii słonecznej: kolektory i inne systemy solarne oraz układy fotowoltaiczne (instalacja w ramach programu parasolowego oraz z programu Mój Prąd)
- 4) modernizację oświetlenia ulicznego w kierunku zastępowania lamp sodowych lampami LED. W roku 2020 zakończono realizację przy udziale środków z RPO WŚ kompleksową modernizację oświetlenia ulicznego na terenie gminy. Nowe odcinki oświetlenia wykonywane są przy wykorzystaniu lamp LED.

## **11. Strategia Rozwiązywania Problemów Społecznych**

Gminna Strategia Rozwiązywania Problemów Społecznych w Gminie Bieliny na lata 2014-2020 została przyjęta do realizacji Uchwałą Nr XLVII/344/14 Rady Gminy Bieliny z dnia 20 maja 2014 roku.

Obowiązek posiadania takiego dokumentu nakłada art. 17 ust.1 ustawy z dnia 12 marca 2004 roku o pomocy społecznej. W myśl tego przepisu do zadań własnych gminy o charakterze obowiązkowym z zakresu pomocy społecznej należy opracowanie i realizacja gminnej strategii rozwiązywania problemów społecznych ze szczególnym uwzględnieniem programów pomocy społecznej, profilaktyki i rozwiązywania problemów alkoholowych i innych, których celem jest integracja osób i rodzin z grup szczególnego ryzyka.

Strategia określa cele w obszarze polityki społecznej, której zadaniem jest zabezpieczenie podstawowych potrzeb materialnych jak i niematerialnych wszystkich grup społecznych, przy szczególnym uwzględnieniu rodzin oraz osób zagrożonych wykluczeniem społecznym. Cele zostały określone w dokumencie następująco:

- 1) Zintegrowana i aktywna społeczność poprzez wzmacnianie więzi społecznych i aktywizowanie mieszkańców.
- 2) Samodzielni mieszkańcy gminy niezależni od pomocy społecznej poprzez aktywność na rynku pracy.
- 3) Rodziny wzajemnie wspierające się i samodzielnie rozwiązujące problemy poprzez promowanie więzi rodzinnych, wielopokoleniowych i łatwiejszy dostęp do poradnictwa rodzinnego.
- 4) Dobre warunki kształcenia i wyrównywania deficytów pozwalają na aktywny i wszechstronny rozwój dzieci i młodzieży, dzięki wyrównywaniu szans edukacyjnych i atrakcyjnych form spędzania wolnego czasu.

- 5) Osoby niepełnosprawne aktywnie uczestniczą w życiu lokalnej społeczności, czują się potrzebne, dzięki działaniom aktywizującym i integrującym.

W/w cele strategiczne spajają cel główny będący jednocześnie misją Gminy Bieliny w obszarze polityki społecznej: „Celem naszego samorządu jest pogodzenie interesów ludzi sukcesu i tych, którzy potrzebują pomocy. Walejami naszego regionu jest historia, kultura, położenie geograficzne i ludzie, którzy poprzez nabyte przez pokolenia doświadczenia i pracowitość potrafią rozwiązywać lokalne problemy.”

Dla realizacji celów strategicznych w Strategii zostały przypisane zadania realizacyjne wraz harmonogramem wdrażania.

Głównym instrumentem finansowym służącym realizacji zadań jest budżet gminy, gwarantujący samodzielność finansowa samorządu. Możliwość realizacji zadań warunkuje w głównej mierze zakres i charakter dochodów budżetowych. Poziom dochodów własnych gminy Bieliny jest niewystarczający w stosunku do realizowanych zadań własnych oraz potrzeb społecznych, dlatego też wdrażając Strategię Gmina Bieliny wnioskuje o dofinansowanie z dostępnych programów pomocowych, zarówno środki unijne jak też programy ministerialne, małe granty, ale także prowadzić racjonalną współpracę z organizacjami pozarządowymi, kościelnymi oraz sektorem przedsiębiorców.

Sprecyzowanie zadań oraz określenie w Strategii Rozwiązywania Problemów Społecznych harmonogramu ich wdrażania są pomocne w staraniach o pozyskanie środków pozabudżetowych.

Zaspokajanie potrzeb społecznych mieszkańców Gminy Bieliny ze szczególnym uwzględnieniem osób starszych, osób niepełnosprawnych, rodzin zubożałych i niewydolnych wychowawczo, osób bezrobotnych poprzez realizację przedsięwzięć rewitalizacyjnych będących odpowiedzią na zidentyfikowane problemy, w szczególności w sferze społecznej to podstawa lokalnej polityki społecznej.

Strategia jest dokumentem stanowiącym podstawę do podejmowania długofalowych zintegrowanych działań rozwojowych w sferze pomocy społecznej. Cele i kierunki działań są zgodne ze wskazaniami o charakterze programowym z obszaru polityki społecznej.

Bardzo ważnym celem opracowania Strategii jest umożliwienie gminnym jednostkom organizacyjnym ubieganie się o środki unijne na realizację swoich działań.

Głównym realizatorem Strategii jest Gminny Ośrodek Pomocy Społecznej.

Pomoc i wsparcie w gminie Bieliny z pomocy społecznej w 2020 roku uzyskało 577 osób (jest to liczba osób, którym przyznano decyzją świadczenie). W stosunku do 2019 roku, łączna liczba osób korzystających z pomocy i wsparcia zmniejszyła się o 121. Natomiast liczba rodzin, którym przyznano świadczenie z pomocy społecznej wynosiła 339 (1 032 os.) i zmniejszyła się w stosunku do roku poprzedniego o 81 rodzin. W gminie Bieliny najczęściej występującymi przyczynami trudnej sytuacji życiowej osób i rodzin a jednocześnie powodami ubiegania się o pomoc społeczną w 2020 roku było kolejno: bezradność w sprawach opiekuńczo-wychowawczych i prowadzenia gospodarstwa domowego – 257 rodzin, ubóstwo- 196, długotrwała lub ciężka choroba- 194, niepełnosprawność- 137, bezrobocie- 90. Bardzo często przyczyny ubiegania się o pomoc społeczną kumulują się.

Pomocą w formie świadczenia wychowawczego w roku 2020 objęto 2 132 dzieci (2019r. -2 068) w 1 277 rodzinach (2019r. - 1 278). Całkowita kwota przyznanego świadczenia wychowawczego wraz z kosztami obsługi wyniosła 12 244 338 zł i w porównaniu z rokiem poprzednim wzrosła o 2 115 052 zł. Wzrost liczby i wysokości świadczenia wychowawczego wynika m.in. wypłata świadczenia również na pierwsze dziecko.

Liczba pobierających w roku 2020 zasiłek rodzinny wyniosła 617 rodzin. W stosunku do roku poprzedniego liczba ta wzrosła o 41 rodzin. Całkowita kwota przyznanych świadczeń rodzinnych z dodatkami, opiekuńczych, alimentacyjnych wraz z kosztami obsługi wyniosła 5 936 000 zł (2019r. - 5433.638 zł) – w 100% finansowane z budżetu państwa.

Pomoc społeczna to nie tylko wsparcie finansowe osób i rodzin potrzebujących pomocy, ale także pomoc instytucjonalna, świadczona przez placówki pomocy społecznej. W gminie Bieliny prowadzą działalność następujące instytucje pomocy społecznej, finansowane z budżetu gminy: GOPS i Klub Senior+, ośrodki wsparcia. Rodzin objętych pracą socjalną w 2020 r. było 192 (2019r. -236).

Pomoc i wsparcie w gminie Bieliny z pomocy społecznej w 2020 roku w postaci świadczeń pieniężnych uzyskało 263 osoby, zaś w postaci świadczeń niepieniężnych 318 osób (liczba osób, którym przyznano decyzją świadczenie). Odpłatność gminy za pobyt w Domu Pomocy Społecznej dotyczyła 4 osób. W gminie pracował jeden asystent rodziny, którzy objął swoją opieką 5 rodzin (17 dzieci).

**W gminie Bieliny środki finansowe wydatkowane na zadania z zakresu polityki społecznej wyniosły w 2020 roku 21 624 638,85 zł. Wydatki w poszczególnych obszarach przedstawiały się następująco:**

W dziale 855 – **Rodzina** wydatkowano 18 703 781,31 zł co stanowi 86,5% ogólnych wydatków w zakresie polityki społecznej. Kwota obejmuje m.in.: 1) świadczenia wychowawcze (12 251 222,03); 2) świadczenia rodzinne, świadczenia z funduszu alimentacyjnego, składki na ubezpieczenia emerytalne i rentowe (5 951 118,04); 3) zadania z zakresu rządowego programu „Dobry start” (433 380,00).

W dziale 852 - **Pomoc społeczna** wydatkowano 1 615 153,91 zł co stanowi 7,5 % ogólnych wydatków w zakresie polityki społecznej. Kwota obejmuje m.in.: 1) wypłatę zasiłków stałych (284 089,25); 2) realizacja rządowego programu „Posiłek w szkole i w domu” (263 292,50); 3) pomoc w naturze, zasiłki okresowe i celowe (149 106,42); 4) bieżące utrzymanie ośrodka pomocy społecznej (460 742,01); 5) opłata za pobyt osób w domu pomocy społecznej (84 271,38); 6) usługi opiekuńcze i specjalistyczne usługi opiekuńcze (43 606,04); 7) realizacja przez UG i GOPS projektów w ramach RPO WŚ 2014-2020 (307 667,29).

W dziale 851 - **Ochrona zdrowia** wydatkowano 861 232,64 zł co stanowi 3,99 % ogólnych wydatków w zakresie polityki społecznej. Kwota obejmuje m.in.: 1) wydatki na realizację programów profilaktycznych w zakresie przeciwdziałania alkoholizmowi i narkomanii (58 797,50); 2) realizacja programów profilaktycznych: szczepienia przeciwko meningokokom oraz grypie dla osób powyżej 65 roku życia (12 022,00); 4) wydatki inwestycyjne (668 950,40 zł w tym związane z rozbudową i modernizacją ośrodka zdrowia w Bielinach).

W dziale 854 - **Edukacja i opieka wychowawcza** wydatkowano 284 829,69 zł, co stanowi 1,32% ogólnych wydatków w zakresie polityki społecznej. Kwota obejmuje m.in.: 1) wydatki na stypendia szkolne i zasiłki szkolne (200 000,00); 2) utrzymanie świetlic szkolnych (66 557,37); 3) bieżące funkcjonowanie Szklonego Schroniska Młodzieżowego w Hucie Starej ( 8 272,32).

Dział 853- **Pozostałe zadania w zakresie polityki społecznej** wydatkowano 159 641,30 zł., co stanowi 0,74 % ogólnych wydatków w zakresie polityki społecznej. Kwota obejmuje wydatki związane z realizacją projektu „Mamy na siebie plan! Aktywizacja społeczno-zawodowa mieszkańców gminy Bieliny” .

Gminny Ośrodek Pomocy Społecznej realizując swoje zadania statutowe jako zadania własne gminy i zadania zlecone oraz projekty finansowane ze środków pozabudżetowych w największym stopniu przyczynia się do realizacji celów określonych w strategii.

GOPS w 2020 r. realizował zadania związane z udzielaniem pomocy finansowej i rzeczowej osobom i rodzinom najbardziej potrzebującym pomocy. Pomoc była udzielana w zależności od sytuacji osób i rodzin oraz możliwości finansowych Ośrodka.

**W roku 2020 cele statutowe jednostki były realizowane poprzez zadania:**

- 1) z zakresu realizacji ustawy o pomocy społecznej i programu „Posiłek w szkole i w domu”

Zadania realizowane z ustawy o pomocy społecznej finansowane są ze środków własnych gminy oraz ze środków przekazanych z budżetu państwa. W ramach zadań własnych na które gmina otrzymała środki finansowe z budżetu Wojewody Świętokrzyskiego udzielono pomocy w formie:

- **zasilku stałego 47 osobom na kwotę 284 089,25 zł** wraz ze składkami zdrowotnymi w wysokości: 19 604,62 zł.
- **zasilku okresowego 90 rodzinom na kwotę 93 261,22 zł.**

Ze środków własnych gminy pomocy udzielono w formie wypłaty **zasiłków celowych i specjalnych zasiłków celowych** na kwotę **55 845,20 zł**. Są to zasiłki m.in. na dofinansowanie zakupu opału, odzieży, żywności, leków i leczenia, niezbędnych przedmiotów użytku domowego.

Jedną z głównych form pomocy udzielanej przez Ośrodek jest **dożywianie uczniów w szkole**. W 2020 r. posiłki wydawane były we wszystkich szkołach. Z tej formy pomocy skorzystało **297 dzieci**. W ramach Programu udzielono również pomocy finansowej w formie zasiłku celowego na zakup posiłku lub żywności. Środki na dożywianie pochodziły z dotacji **208 800,00 zł** oraz środków własnych Gminy w wysokości **52 200,00 zł** (w tym 18.000 zł dowóz)

**Łączny koszt programu „Posiłek w szkole i w domu” w 2020 r. wyniósł 261 000 zł.**

- 2) z zakresu realizacji ustawy o świadczeniach rodzinnych,
- 3) z zakresu realizacji ustawy o pomocy osobom uprawnionym do alimentów,
- 4) z zakresu realizacji ustawy o pomocy państwa w wychowywaniu dzieci,
- 5) z zakresu realizacji Programu Prac Społecznie Użytecznych we współpracy z Powiatowym Urzędem Pracy w Kielcach. W okresie 01.03.2020 -31.08.2020 programem został objętych 6 osób. Wydatkowane środki – 3 014,40 zł.
- 6) z zakresu realizacji ustawy o wspieraniu rodziny i systemie pieczy zastępczej.

**Zadaniem gminy** jest opracowanie systemu wspierania rodziny biologicznej, w tym organizacji pracy asystentów rodziny, rodzin wspierających i placówek wsparcia dziennego, jak również innych form pomocy i pracy z rodzinami przeżywającymi trudności w wypełnianiu funkcji opiekuńczo-wychowawczych zamieszkałych na terenie gminy.

Prowadzenie działań profilaktycznych wspierających rodziny z dziećmi jest wskazane zarówno ze względów społecznych jak i ekonomicznych. Wsparcie rodziny ma charakter profilaktyczny, wczesnej interwencji. Rodziny dysfunkcyjne wymagają stałego monitorowania przez pracowników socjalnych, pedagogów szkolnych, asystentów rodziny, pracowników służby zdrowia, policji, kuratorów.

**Efektom podejmowanych działań w ramach systemu ma być zapewnienie rodzinie takiej pomocy, która wyeliminuje zagrożenie zabrania dziecka z rodziny biologicznej.**

Wspieranie rodziny przeżywającej trudności w wypełnianiu funkcji opiekuńczo-wychowawczych to zespół planowych działań mających na celu przywrócenie rodzinie zdolności do wypełniania tych funkcji.

W 2020 r. gminie pracował jeden asystent rodziny, którzy objął swoją opieką 5 rodzin (17 dzieci). W rodzinach zastępczych w 2020 roku przebywało 4 dzieci z terenu Gminy Bieliny. Dwoje dzieci jest sierotami zupełnymi. Dwoje dzieci pochodzi z rodzin niewydolnych wychowawczo, rodzice mają ograniczone przez Sąd Rodzinny prawa rodzicielskie.

W 2020 roku na terenie Gminy Bieliny funkcjonowało 6 ośrodków wsparcia w następujących miejscowościach: Bieliny, Huta Nowa, Huta Podlysica, Lechów, Napęków, Porąbki. W ramach funkcjonowania placówek prowadzone były zajęcia mające na celu wspieranie rozwoju dzieci, budowanie pozytywnej samooceny, poprawę ich funkcjonowania w życiu społecznym i szkolnym, animowanie czasu wolnego, a także umożliwiające udział w zajęciach rozwijających ich zainteresowania.

Ze względu na stan epidemii funkcjonowanie ośrodków było ograniczone.

- 7) z zakresu ustawy o Karcie Dużej Rodziny. W 2020r. zostały przyznane 171 KDR.
- 8) z zakresu rządowego programu „Dobry start”. Pomocą w formie wypłaty świadczenia zostało objętych 1 398 dzieci w 936 rodzinach.
- 9) przemoc w rodzinie oraz obsługa organizacyjna Zespołu Interdyscyplinarnego,

#### 10) projekt „Liderzy Kooperacji”,

W 2020r. GOPS kontynuował realizację projektu „Liderzy Kooperacji” w ramach Programu finansowanego ze środków EFS na lata 2014-2020. Projekt jest realizowany w 6 gminach i 4 powiatach województwa świętokrzyskiego. W Powiecie Kieleckim realizują projekt pilotażowy dwie gminy wiejskie tj. Gmina Bieliny i Gmina Łopuszno. Głównym celem projektu jest wypracowanie i wdrożenie Modelu Kooperacji pomiędzy instytucjami pomocy i integracji społecznej, a podmiotami innych polityk sektorowych istotnych z punktu widzenia włączenia społecznego i zwalczania ubóstwa. Model ma poprzez zbudowaną stałą współpracę, wpłynąć na nowe rozwiązania pomocowe na rzecz instytucji i rodzin. Projekt przyczyni się do: doskonalenia kooperacji międzyinstytucjonalnej, wypracowania wielopłaszczyznowego modelu postępowania w procesie aktywizacji społecznej osób, rodzin pozostających w trudnej życiowej sytuacji. Deklarację o współpracy w projekcie w Gminie Bieliny podpisało 10 instytucji. Poza gminnymi i powiatowymi jednostkami samorządu terytorialnego w skład Gminno-Powiatowego Zespołu Kooperacji wchodzi: Gminna Rada Seniorów w Bielinach, Komenda Miejska Policji w Kielcach, dwa Koła Gospodyń Wiejskich oraz organizacje pozarządowe.

W ramach projektu zostały zrealizowane działania:

- kurs mediacji dla 5 osób,
- szkolenie liderów dla 12 osób,
- spotkania PZK,
- spotkanie diagnostyczne,
- badanie focus.

W ramach projektu gmina Bieliny otrzymała środki ochrony niezbędne do przeciw-działania rozprzestrzenianiu się epidemii COVID-19.

#### 11) program „OPIEKA WYTCHNIENIOWA” - edycja 2020

Gminny Ośrodek Pomocy Społecznej w Bielinach w 2020 roku realizował Program współfinansowany z Ministerstwa Rodziny, Pracy i Polityki Społecznej.

W ramach Programu jedenaście osób ze znacznym stopniem niepełnosprawności skorzystało z usług opieki w miejscu zamieszkania osoby niepełnosprawnej. Koszt realizacji Programu to 53 338,44 zł (z dotacji 42 755,41 zł, środki własne 10 583,03 zł).

Usługi opiekuńcze w ramach programu realizowało 5 opiekunek.

Zasady udzielania pomocy w ramach programu zostały określone Uchwałą Nr XX/155/20 Rady Gminy Bieliny z dnia 25 czerwca 2020 roku w sprawie zasad udzielania pomocy w ramach Programu „Opieka wytchnieniowa” – edycja 2020.

#### 12) projekt: „CENTRUM USŁUG – WSPÓŁPRACA NA RZECZ SPOŁECZNOŚCI LOKALNEJ”

Wspólnie z Powiatowym Centrum Pomocy Rodzinie w Kielcach, Regionalnym Centrum Wolontariatu oraz 10 innymi gminami z terenu powiatu kieleckiego projekt pn. „Centrum Usług – Współpraca na rzecz społeczności lokalnej” w ramach Podziałania 9.2.1 Rozwój wysokiej jakości usług społecznych.

Adresatami projektu na terenie gminy Bieliny są osoby niepełnosprawne, niesamodzielne i rodziny wykazujące bezradność życiową.

Projekt obejmuje:

- organizację poradnictwa specjalistycznego w formie dyżurów: radcy prawnego, psychologa, pedagoga, terapeuty rodziny, logopedy;

- zajęcia dydaktyczno-wyrównawcze dla dzieci oraz zajęcia z wykorzystaniem układanki sensorycznej – klocków Moovie;
- organizację telefonicznego poradnictwa specjalistycznego;
- zatrudnienie opiekunki środowiskowej;
- organizację teleopieki dla 15 osób niesamodzielnych/niepełnosprawnych z wykorzystaniem opasek teledygnalnych mających zapewnić wyższy poziom bezpieczeństwa w/w osób;
- zajęcia usprawniająco-rehabilitacyjne dla osób tego wymagających, uczestniczących w projekcie;
- organizację grup wsparcia dla rodzin;
- organizację warsztatów umiejętności rodzicielskich, zajęć terapeutycznych;
- współpracę z Regionalnym Centrum Wolontariatu w Kielcach.

W ramach projektu zakupiono i rozdysponowano środki ochrony niezbędne do przeciwdziałania rozprzestrzenianiu się epidemii COVID-19. Przekazane środki ochrony osobistej trafiły do osób niepełnosprawnych, niesamodzielnych z terenu gminy Bieliny, które objęte są wsparciem w projekcie.

W ramach projektu udało się również zrealizować łazienkę dla osób niepełnosprawnych na parterze Urzędu Gminy w Bielinach.

Długi okres realizacji projektu oraz zapewnienie trwałości jego działań w okresie długofalowym przyczyni się do poprawy funkcjonowania osób niepełnosprawnych oraz niewydołnych wychowawczo w środowisku lokalnym oraz zapobiegnie ich dyskryminacji.

### 13) projekt: „MAMY NA SIEBIE PLAN! AKTYWIZACJA SPOŁECZNO-ZAWODOWA MIESZKAŃCÓW GMINY BIELINY”

W 2020 r. GOPS kontynuował rozpoczęty od 01.08.2019 r. projekt pn. „Mamy na siebie plan! Aktywizacja społeczno-zawodowa mieszkańców gminy Bieliny” w ramach Regionalnego Programu Operacyjnego Województwa Świętokrzyskiego na lata 2014-2020 dla Europejskiego Funduszu Społecznego Oś Priorytetowa 9 „Włączenie społeczne walka z ubóstwem”, Działanie 9.1 „Aktywna integracja zwiększająca szanse na zatrudnienie (projekt pozakonkursowy)”.

Projekt jest skierowany do 36 mieszkańców z terenu gminy Bieliny, zagrożonych wykluczeniem społecznym, korzystających ze świadczeń pomocy społecznej. Każdy uczestnik projektu skorzysta z indywidualnego poradnictwa zawodowego oraz psychologicznego, bierze udział w różnego rodzaju treningach, otrzyma pakiet socjalny oraz zdrowotny, ma możliwość ukończenia kursu zawodowego oraz odbycia 3 miesięcznego stażu, za który otrzyma wynagrodzenie.

Projekt zakłada, że kilku uczestników podejmie zatrudnienie po zakończeniu uczestnictwa w projekcie.

Szczegółowo podejmowane przez GOPS w Bielinach zadania opisane zostały w Sprawozdaniu z działalności Gminnego Ośrodka Pomocy Społecznej w Bielinach za 2020 rok, Sprawozdaniu z realizacji ustawy o wspieraniu rodziny i systemie pieczy zastępczej w gminie Bieliny za 2020 rok oraz w Ocenie Zasobów Pomocy Społecznej za 2020r., gdzie w formie graficznej i tabelarycznej prezentowane są szczegółowe dane dotyczące świadczeń, sytuacji demograficznej oraz porównania wskaźnikowe do powiatu Kieleckiego i województwa świętokrzyskiego.

## **12. Gminny Program Przeciwdziałania Przemocy w Rodzinie i Ochrony Ofiar Przemocy w Rodzinie**

Gminny Program Przeciwdziałania Przemocy w Rodzinie i Ochrony Ofiar Przemocy w Rodzinie dla Gminy Bieliny na lata 2018 -2022 został przyjęty Uchwałą Nr XLI/325/18 Rady Gminy Bieliny z dnia 7 lutego 2018 r..

Program stanowi interdyscyplinarną strategię działań mających na celu zapobieganie i zwalczanie przemocy przez wszystkie instytucje i organizacje zobligowane do podejmowania działań w tym zakresie, działające na terenie Gminy Bieliny.

Celem Programu jest:

- poprawa sytuacji w zakresie ochrony osób i rodzin dotkniętych przemocą,
- zmniejszenie zjawiska przemocy w rodzinie na terenie Gminy Bieliny,
- zwiększenie skuteczności działań interwencyjnych wobec osób stosujących przemoc w rodzinie,
- zwiększenie skuteczności pomocy ofiarom przemocy w rodzinie.

Cele Programu realizowane są poprzez:

- 1) budowanie lokalnego programu przeciwdziałania przemocy,
- 2) diagnozowanie zjawiska przemocy na terenie Gminy Bieliny,
- 3) podnoszenie kwalifikacji pracowników w zakresie przemocy w rodzinie,
- 4) udzielanie pomocy ofiarom przemocy w rodzinie np. umieszczanie osób dotkniętych przemocą w ośrodkach wsparcia, poprzez pomoc psychologiczną, pomoc prawną,
- 5) oddziaływanie na sprawców przemocy w rodzinie np. poprzez nacisk grup roboczych na zmianę postaw i zachowań, kierowanie na zajęcia korekcyjno – edukacyjne.

#### **Zrealizowane działania w 2020 r. w ramach programu:**

- 1) Monitorowanie i diagnozowanie zjawiska przemocy w rodzinie
- 2) Informowanie i edukowanie mieszkańców
  - a) informacje na temat przemocy zostały umieszczone na tablicach informacyjnych,
  - b) informacje na temat przemocy na bieżąco były przekazywane przez specjalistów z różnych instytucji pracujących z osobami i rodzinami doświadczającymi przemocy i stosującymi przemoc
- 3) Zwiększenie dostępności i efektywności działań profilaktycznych

Szkoły w ciągu całego roku prowadzą działania profilaktyczne dotyczące problematyki przemocy wśród uczniów. Na początku każdego roku szkolnego program profilaktyczny – wychowawczy poddawany jest ewaluacji. Odbywają się konsultacje z uczniami, nauczycielami i rodzicami dotyczące potrzeb z zakresu skutecznej profilaktyki przemocy.

Między innymi dzieci i młodzież biorą udział w akcjach profilaktycznych, np. Zachowaj trzeźwy umysł; Postaw na rodzinę; Dzień bezpiecznego Internetu; Maraton Pisania Listów- Amnesty International, w ramach których odbywają się prelekcje, konkursy, wystawy z zakresu bezpieczeństwa.

W 2020r. uczniowie z klas VII -VIII ze SP w Bielinach uczestniczyli w projekcie pn. Wirtualnie = bezpiecznie. W ramach projektu odbyły się warsztaty z zakresu zwalczania hejtu w sieci oraz cyberprzemocy.

- 4) Zapewnienie pomocy członkom rodzin, w których występuje przemoc:
  - a) kierowano sprawy do prokuratury, Gminnej Komisji Rozwiązywania Problemów Alkoholowych,
  - b) na bieżąco monitorowano sytuację rodzin, w których założona jest Niebieska Karta,
  - c) udzielono pomocy w formie pracy socjalnej oraz świadczeń finansowych w ramach planu finansowego GOPS,

- 5) Budowanie lokalnego systemu przeciwdziałania przemocy:

- praca w grupach roboczych – współpraca przedstawicieli różnych instytucji na rzecz pomocy rodzinom,
- poznawanie kompetencji poszczególnych podmiotów realizujących procedurę Niebieskiej Karty oraz współpraca na rzecz przeciwdziałania przemocy w rodzinie

W 2020 r. do Zespołu Interdyscyplinarnego wpłynęło 22 Niebieskie Karty. Powołano grupy robocze w celu zdiagnozowania problemu i pracy z rodziną. Odbyły się 84 posiedzenia grup roboczych w ramach

procedury Niebieskiej Karty. Pomocą Zespołu Interdyscyplinarnego oraz grup roboczych objętych zostało 85 osób w tym: 33 kobiety, 30 mężczyzn i 22 dzieci.

Procedurę NK w 2020r. prowadzono w 32 rodzinach z terenu gminy Bieliny.

Odbyło się 13 spotkań Zespołu Interdyscyplinarnego, które dotyczyły powołania grup roboczych i omówienia sytuacji rodzin objętych procedurą „Niebieskiej Karty”.

### **13. Program profilaktyki i rozwiązywania problemów alkoholowych**

Zgodnie z art. 4<sup>1</sup> ust. 1 ustawy z dnia 26 października 1982 roku o wychowaniu w trzeźwości i przeciwdziałaniu alkoholizmowi prowadzenie działań związanych z profilaktyką i rozwiązywaniem problemów należy do zadań własnych gminy.

Aktem prawnym na podstawie którego prowadzona jest realizacja wskazanych w ustawie działań jest Gminny Program Profilaktyki i Rozwiązywania Problemów Alkoholowych uchwalany corocznie przez Radę Gminy.

Uchwałą Nr XV/121/19 Rady Gminy Bieliny z dnia 30 grudnia 2019 roku został przyjęty Gminny Program Profilaktyki i Rozwiązywania Problemów Alkoholowych dla Gminy Bieliny na 2020 rok. Środki na realizację zadań zawartych w Programie pochodzą w całości z opłat za wydawanie zezwoleń na sprzedaż napojów alkoholowych. Program zawiera w sobie zapisy ustawy o wychowaniu w trzeźwości.

W 2020 roku z tytułu wydawanych zezwoleń na sprzedaż alkoholu wpłynęło do budżetu gminy: 115 363,31 zł. O środki na realizację zadań z zakresu profilaktyki uzależnień niewykorzystane w roku 2019 tj. 14 275,21 zł została zwiększona wysokość środków na 2020r.

**Na realizację zadań Gminnego Programu Profilaktyki i Rozwiązywania Problemów Alkoholowych wydatkowano 56 412,31zł (plan 78 663,40 zł).**

W ramach Gminnego Programu Profilaktyki i Rozwiązywania Problemów Alkoholowych w 2020 r. realizowano zadania w poszczególnych obszarach:

1. Zwiększenie dostępności pomocy terapeutycznej i rehabilitacyjnej dla osób uzależnionych od alkoholu(..)
2. Udzielanie rodzinom, w których występują problemy alkoholowe pomocy psychospołecznej i prawnej, a w szczególności ochrony przed przemocą w rodzinie(...)
3. Prowadzenie profilaktycznej działalności informacyjnej i edukacyjnej w zakresie rozwiązywania problemów alkoholowych, w szczególności dla dzieci i młodzieży
4. Wspomaganie działalności instytucji, stowarzyszeń i osób fizycznych, służącej rozwiązywaniu problemów alkoholowych (nie wpłynął żaden wniosek o udzielenie dotacji, nie zlecano zadań w ramach konkursu ofert ze względu na epidemię).
5. Podejmowanie czynności zmierzających do orzeczenia o zastosowaniu wobec osób uzależnionych od alkoholu obowiązku poddania się leczeniu w zakładzie leczenia odwykowego ( kierowanie spraw do Sądu Rejonowego – Sądu Rodzinnego w Kielcach),
6. Podejmowanie interwencji w związku z naruszeniem przepisów określonych w art. 13 i 15 ustawy oraz występowanie przed sądem w charakterze oskarżyciela publicznego

W 2020 roku zgodnie z zapisami Programu funkcjonował Punkt Konsultacyjny dla Osób Uzależnionych i Współuzależnionych, gdzie zatrudniony jest na umowę zlecenia terapeuta ds. uzależnień. Punkt jest czynny dwa razy w tygodniu (wtorek – godziny popołudniowe 3 godz., sobota-godziny ranne 4 godz.) w wymiarze 7 godzin tygodniowo. W 2020r. terapeuta udzielił 194 porady dla 30 osób.

Kontynuowana była również terapia logopedyczna w Szkole Podstawowej w Bielinach w wymiarze 20 godzin (styczeń-marzec) i w wymiarze 24 godzin miesięcznie (wrzesień- grudzień) oraz w Szkole Podstawowej w Makoszynie w wymiarze 8 godzin miesięcznie w okresie styczeń- marzec. Z pomocy logopedy skorzystało 71 dzieci.



Do działającej na podstawie Programu Gminnej Komisji Rozwiązywania Problemów Alkoholowych wpłynęło 19 nowych wniosków o objęcie leczeniem osoby nadużywającej alkoholu. Komisja skierowała do Sądu Rejonowego- Sądu Rodzinnego w Kielcach 7 wniosków o nałożenie obowiązku/ przymusu leczenia odwykowego. Z pozostałymi osobami przeprowadzono rozmowy motywujące do podjęcia leczenia. Równocześnie udzielono informacji o formach i możliwościach leczenia i korzystania z grup wsparcia oraz możliwościach korzystania z profesjonalnej pomocy w Punkcie Konsultacyjnym dla Osób Uzależnionych i Współuzależnionych.

Kontynuowano współpracę z Gminnym Punktem Profilaktyki Uzależnień w Nowej Słupi przy którym działa grupa AA. W spotkaniach Grupy AA uczestniczy systematycznie 10 -15 mieszkańców gminy Bieliny.

Komisja odbyła 10 posiedzeń. Wydała 8 postanowień w sprawie opiniowania wniosków o wydanie zezwolenia na sprzedaż napojów alkoholowych.

Ze względu na wystąpienie w 2020 r. epidemii COVID-19 formy spędzania wolnego czasu realizowane były w bardzo małym zakresie, m.in.

- 1) zajęcia i zawody sportowe, m.in. zajęcia w ramach Programu SKS realizowane we wszystkich szkołach
- 2) szkolne spotkania z Filharmonią – ze względu na pandemię tylko 1 koncert w lutym pn. Serce w plecaku (SP w Bielinach)
- 3) spektakle edukacyjno- profilaktyczne: Wyjść poza schemat (SP w Lechowie),

Jednak przez cały 2020r. podejmowane były różne działania profilaktyczne. Począwszy od ulotek informacyjnych skierowanych do szerokiego grona odbiorców a kończąc na bezpośrednich akcjach, m.in. w ramach ogólnopolskich kampanii „Zachowaj Trzeźwy Umysł”; „Postaw na rodzinę”.

Szczegółowe informacje dotyczące realizacji programu zawiera Sprawozdanie z realizacji Gminnego Programu Profilaktyki i Rozwiązywania Problemów Alkoholowych. Sprawozdanie zostało przedstawione na sesji Rady Gminy Bieliny w dniu 12 marca 2021 r.

## **14. Program przeciwdziałania narkomanii**

Zgodnie z art. 10 ustawy z dnia 29 lipca 2005 roku o przeciwdziałaniu narkomanii prowadzenie działań w zakresie przeciwdziałania narkomanii należy do zadań własnych gminy.

Aktem prawnym na podstawie którego prowadzona jest realizacja wskazanych w ustawie działań jest Gminny Program Przeciwdziałania Narkomanii uchwalany corocznie przez Radę Gminy.

Uchwałą Nr XV/122/19 Rady Gminy Bieliny z dnia 30 grudnia 2019 roku został przyjęty Gminny Programu Przeciwdziałania Narkomanii na 2020 rok. Środki na realizację zadań pochodzą z opłat za wydawanie zezwoleń na sprzedaż napojów alkoholowych.

Wysokość środków wydatkowanych w 2020 roku na realizację Gminnego Programu Przeciwdziałania Narkomanii wyniosła **2 385,19 zł** (plan 11 000,00zł)

W ramach Gminnego Programu Przeciwdziałania Narkomanii w 2020 r. realizowano zadania w poszczególnych obszarach:

- 1) Zwiększenie dostępności pomocy terapeutycznej i rehabilitacyjnej dla osób uzależnionych od środków psychoaktywnych
- 2) Udzielanie rodzinom w których występują problemy narkomanii pomocy psychospołecznej i prawnej
- 3) Prowadzenie profilaktycznej działalności informacyjnej, edukacyjnej oraz szkoleniowej w zakresie rozwiązywania problemów narkomanii, w szczególności dla dzieci i młodzieży,

- 4) Wspomaganie działalności instytucji, stowarzyszeń i osób fizycznych, służącej rozwiązywaniu problemów alkoholowych i przeciwdziałania narkomanii (nie wpłynął żaden wniosek o udzielenie dotacji, nie zlecano zadań w ramach konkursu ofert ze względu na epidemię).

W ramach Programu zorganizowane zostało w wydarzenie pn. XXVI Sportowy Turniej Miast i Gmin 2020 realizowane w okresie od 14 do 20 września 2020 roku. Głównym celem organizacji wydarzenia na terenie Gminy było stworzenie warunków do czynnego wypoczynku którego efektem będzie poprawa sprawności organizmu, zarówno fizycznej jak i emocjonalnej. W 2020 roku podczas Tygodnia Sportu przeprowadzono na terenie Gminy Bieliny 48 imprez sportowych, w których wzięło udział 1190 uczestników.

Narkomanii przedstawione Radzie Gminy Bieliny na sesji w dniu 12 marca 2021 r.

## **15. Program współpracy z organizacjami pozarządowymi**

Program współpracy Gminy Bieliny z Organizacjami Pozarządowymi oraz podmiotami wymienionymi w art. 3 ust.3 ustawy o działalności pożytku publicznego i o wolontariacie w 2020 roku został przyjęty w dniu 29 października 2019 roku Uchwałą Rady Gminy Bieliny Nr XII/98/19 .

Program określa cele, formy, zakres oraz priorytetowe dziedziny współpracy.

Głównym celem współpracy gminy z organizacjami pozarządowymi jest wzmocnienie lokalnych działań i inicjatyw na rzecz pełniejszego zaspokojenia potrzeb mieszkańców gminy. Realizacja programu przyczynia się do upowszechniania partnerskiego modelu współpracy obywateli z administracją publiczną.

W programie współpracy wyznaczono zadania gminy w 2020 r., obejmujące priorytetowe obszary.

Na realizację Programu zaplanowano środki w wysokości 160 000,00 zł. Środki wydatkowane na realizację przez organizację przez organizację zadań na podstawie zawartych umów wyniosły – 80 206,89 zł. Z dofinansowania na realizację zadań skorzystało w 2020 r. tylko 4 organizacje pozarządowe.

Zgodnie z Programem Współpracy Gminy Bieliny z Organizacjami Pozarządowymi oraz podmiotami wymienionymi w art. 3 ust. 3 ust ustawy o działalności pożytku publicznego i o wolontariacie w 2020 roku oraz z zapisami Ustawy z dnia 24 kwietnia 2003 roku o działalności pożytku publicznego i o wolontariacie współpraca przybrała dwie formy: finansową i pozafinansową.

Współpraca finansowa polegała na wsparciu finansowym zadań zleconych do realizacji organizacjom pozarządowym i podmiotom w ramach otwartego konkursu ofert oraz w trybie pozakonkursowym. Sfera pozafinansowa była w głównej mierze realizowana poprzez stałe kontakty z przedstawicielami organizacji pozarządowych celem wzmocnienia współpracy z administracją publiczną.

W 2020 roku ogłoszono 2 otwarte konkursy ofert na powierzanie / wspieranie wykonywania zadań publicznych w następujących obszarach:

- 1) Wspieranie i upowszechnianie kultury fizycznej
- 2) Działalność wspomagająca rozwój wspólnot i społeczności lokalnych

Sytuacja związana z epidemią COVID -19 spowodowała, że organizacje pozarządowe, z którymi Gmina Bieliny podpisała umowy na realizację zadań nie mogły ich realizować zgodnie z treścią pierwotnie złożonych ofert. W wyniku podpisanych aneksów zostały zaktualizowane harmonogramy i kosztorysy zadań. Zmiany skutkowały obniżeniem kosztów realizacji zadań. Niewykorzystane kwoty zostały zwrócone na konto gminy.

Wysokość wydatkowanych środków z budżetu Gminy Bieliny na podstawie umów (2) podpisanych w wyniku zlecenia zadań w trybie otwartego konkursu ofert wyniosła ogółem: 72 206,89 zł i przedstawiała się następująco:

Nazwa zleceniobiorcy	Kwota dotacji w zł (kwota wykazana w sprawozdaniu z realizacji zadania)	Tytuł projektu	Obszar realizacji
Klub Sportowy Nidzianka Bieliny	<b>69 956,89 zł</b>	<b>Sport to zdrowie- każdy zawodnik Nidzianki ci to powie</b>	Wspieranie i upowszechnianie kultury fizycznej
Ludowy Zespół Sportowy w Lechowiu	<b>2 250,00 zł</b>	<b>W sporcie siła – razem przez sport</b>	Wspieranie i upowszechnianie kultury fizycznej
Stowarzyszenie Bielińska Przestrzeń Młodych	Dotacja w wysokości <b>5 000,00zł</b> została zwrócona na konto gminy po zawarciu porozumienia w sprawie rozwiązania umowy dotacyjnej	<b>Działamy lokalnie- bielińska młodzież w akcji!</b>	Działalność wspomagająca rozwój wspólnot i społeczności lokalnych

W 2020 roku 1 zadanie zostało dofinansowane z budżetu Gminy Bieliny na podstawie umowy podpisanej w wyniku zlecenia zadań w trybie pozakonkursowym. Wysokość wydatkowanych środków w trybie pozakonkursowym wyniosła ogółem: 8 000,00 zł i przedstawiała się następująco:

Nazwa zleceniobiorcy	Kwota dotacji w zł ( kwota wykazana w sprawozdaniu z realizacji zadania)	Tytuł projektu	Obszar realizacji
Towarzystwo Przyjaciół Bielin	<b>8 000,00 zł</b>	<b>„ Przyznanie stypendium JM ks. Karola Teligi w roku szkolnym 2020/21”</b>	Nauka, szkolnictwo wyższe, edukacja, oświata i wychowanie

Bardzo mała liczba zlecanych zadań publicznym organizacjom pozarządowym oraz podmiotom wymienionym w art.3 ust.3 ustawy o działalności pożytku publicznego i wolontariacie wynika z ograniczeń jakie zostały wprowadzone w okresie obowiązywania wprowadzonego na terenie kraju stanu epidemii.

### Sfera pozafinansowa realizacji Programu

1. Utrzymywano stały kontakt z przedstawicielami organizacji pozarządowych w celu ułatwienia bieżącego przepływu informacji. Zarządzeniem Nr 0050.109.2019 Wójta Gminy Bieliny z dnia 30 grudnia 2019 r. został powołany Koordynator Programu Współpracy Gminy Bieliny z Organizacjami Pozarządowymi w 2020 roku.
2. Za pośrednictwem strony internetowej Gminy przekazywano informacje na temat organizowanych szkoleń, warsztatów dla przedstawicieli organizacji pozarządowych.
3. Umożliwiono organizacjom pozarządowym prezentowanie swojej działalności na stronie internetowej. W wyodrębnionej zakładce pn. „ Konkursy dla organizacji pozarządowych” są na bieżąco przedstawiane informacje dotyczące możliwości pozyskiwania środków finansowych na realizację określonych projektów i przedsięwzięć. Natomiast „Mapa aktywności organizacji pozarządowych” zawiera dane na temat organizacji pozarządowych działających na terenie Gminy.
4. Organizacje pozarządowe z terenu Gminy Bieliny mają możliwość bezpłatnego umieszczenia w piśmie samorządowym pn. Gazeta Bielińska informacji związanych z realizowanymi projektami oraz działalnością organizacji.
5. Gmina Bieliny bezpłatnie udostępnia organizacjom pozarządowym lokale z przeznaczeniem na działalność statutową. W budynku Centrum Tradycji, Turystyki i Kultury Gór Świętokrzyskich funkcjonują 2 pomieszczenia z przeznaczeniem na działalność LGD Wokół Łysej Góry. W jednym z nich zlokalizowano Punkt Informacji Turystycznej prowadzony przez LGD we współpracy z Urzędem

Gminy Bieliny. Stowarzyszenia: „Bielińska przestrzeń młodych”; „Różni lecz równi”; „Działam dla Gminy Bieliny” mają swoją siedzibę w budynku Centrum Tradycji (..) Władze statutowe poszczególnych organizacji pozarządowych mają możliwość w Sali konferencyjnej w budynku Centrum organizować spotkania swoich członków oraz sympatyków. W 2020 r. wszystkie spotkania musiały odbywać się z zachowaniem rygorów sanitarnych.

6. Otrzymywane przez Urząd Gminy Bieliny programy szkoleń z zakresu interpretacji przepisów ustawy z dnia 24 kwietnia 2003 roku o działalności pożytku publicznego i wolontariacie wraz z aktami wykonawczymi są każdorazowo przesyłane drogą e-mail do organizacji działających na terenie gminy Bieliny.

7. Uchwałą Nr XXIV/182/20 Rady Gminy Bieliny z dnia 26 listopada 2020 roku został przyjęty Program Współpracy Gminy Bieliny z Organizacjami Pozarządowymi oraz podmiotami wymienionymi w art. 3 ust. 3 ustawy o działalności pożytku publicznego i o wolontariacie w 2021 roku, poprzedzony konsultacjami społecznymi.

Sprawozdanie z realizacji Programu zostało przedstawione Radzie Gminy Bieliny na sesji w dniu 10 lutego 2021 r.

## 16. Plan rozwoju szkół

Kompleksowy Plan Rozwoju Szkół Gminy Bieliny na lata 2016 – 2023 został przyjęty Uchwałą Nr XXVII/199/16 Rady Gminy Bieliny z dnia 29 listopada 2016 roku. Plan Rozwoju Szkół jest dokumentem zawierającym założenia do podejmowania przez Gminę Bieliny skoordynowanych działań na poziomie przedszkolnym, podstawowym i gimnazjalnym. Przyjęte w Planie propozycje działań mają przynieść pozytywne zmiany w systemie edukacji, między innymi poprzez wykorzystanie zewnętrznych źródeł finansowania, w tym pochodzących ze środków unijnych w szczególności z Regionalnego Programu Operacyjnego Województwa Świętokrzyskiego.

Plan jest podstawą do prowadzenia polityki oświatowej do 2023 roku. Do obowiązków Gminy w zakresie prowadzenia edukacji należy m.in.:

- 1) zapewnienie właściwych warunków działalności edukacyjnej, wychowawczej i opiekuńczej placówek oświatowych
- 2) prowadzenie remontów i działań inwestycyjnych
- 3) wyposażenie placówek oświatowych w pomoce dydaktyczne niezbędne do realizacji programów nauczania i innych celów strategicznych.

Plan określa wizję:

*„Szkoła jako miejsce umożliwiające wszechstronny rozwój dziecka, poprzez zapewnienie wysokiego standardu edukacyjnego”*

cele strategiczne:

1. Rozbudowa bazy edukacyjnej i towarzyszącej jej bazy sportowej
2. Doposażenie placówek oświatowych w najnowocześniejsze pomoce dydaktyczne i sprzęt sportowy
3. Zapewnienie wysokiej jakości kształcenia i możliwości rozwoju dzieci i młodzieży oraz działania jako skonkretyzowane zadania do realizacji we wskazanych placówkach oświatowych.

Plan określa działania oraz wskazuje zadania do realizacji.

W 2020 roku realizowano n/w zadania uwzględnione w Planie:

- 1) Gmina pozyskała fundusze z Regionalnego Programu Operacyjnego WŚ na lata 2014-2020 na realizację projektu pn. „Głęboka modernizacja budynku Szkoły Podstawowej w Hucie Nowej

służąca poprawie jego efektywności energetycznej z zastosowaniem OZE”. Projekt jest elementem kompleksowej modernizacji i rozbudowy Szkoły Podstawowej w Hucie Nowej, uwzględniony w Planie.. jako jeden z głównych celów operacyjnych.

W ramach przedmiotowego projektu zaplanowano kompleksowe prace termomodernizacyjne na budynku Szkoły Podstawowej w Hucie Nowej w celu zwiększenia jego efektywności energetycznej. Planowany zakres prac obejmuje modernizację systemu grzewczego i c.w.u., oświetlenia, wymianę stolarki okiennej i drzwiowej, docieplenie całego budynku oraz montaż instalacji fotowoltaicznej. Koszt realizacji 1 340 000,00 zł. Wartość dofinansowania z RPO WŚ - 965 422,82 zł. Zakładany okres realizacji w latach 2019 – 2021. Zadanie zostało przygotowane dokumentacyjnie.

- 2) „Rozbudowa Szkoły Podstawowej w Hucie Nowej o salę gimnastyczną wraz z zagospodarowaniem terenu”

Projekt obejmuje rozbudowę i przebudowę budynku o salę gimnastyczną wraz z łącznikiem zapewniającym komunikację pomiędzy budynkiem sali gimnastycznej a istniejącą szkołą oraz zagospodarowanie terenu w postaci chodników, drogi dojazdowej z parkingiem na 6 stanowisk dla samochodów osobowych, w tym jednego miejsca dla osoby niepełnosprawnej oraz wiaty śmietnikowej.

Wartość dofinansowania przedsięwzięcia to 2 598 788,52 zł, w tym 884 388,52 zł ze środków RPO WŚ oraz 1 714 400,00 z Ministerstwa Sportu.

- 3) Wyposażenie placówek oświatowych w sprzęt i pomoce dydaktyczne niezbędne w nowoczesnym procesie dydaktycznym - m.in.: wyposażenie pracowni przedmiotowych,
- 4) Wyposażenie w sprzęt informatyczny i audiowizualny – m.in. tablice multimedialne (każda szkoła posiada).
- 5) Remonty i modernizacje w szkołach.
- 6) Projekt grantowy pn. Zdalna Szkoła – wsparcie Ogólnopolskiej Sieci Edukacyjnej w systemie kształcenia zdalnego. Zdalnie = sprawnie. Wsparcie szkół podstawowych z gminy Bieliny. W ramach projektu zakupiono notebooki, tablety oraz wyposażenie dla uczniów i nauczycieli do nauki zdalnej o wartości 164 859, 98zł.

## **Oświata w Gminie Bieliny**

### **Organizacja**

Ustawa o samorządzie gminnym określa, że zaspakajanie zbiorowych potrzeb wspólnoty m.in. w zakresie edukacji publicznej należy do zadań własnych gminy. Natomiast ustawa Prawo Oświatowe, precyzuje, że zakładanie i prowadzenie publicznych przedszkoli i innych form wychowania przedszkolnego oraz szkół podstawowych, należy do zadań własnych gmin. Zasady finansowania zadań oświatowych określa ustawa o finansowaniu zadań oświatowych.

Gmina Bieliny obowiązek w zakresie edukacji publicznej realizuje poprzez sieć utworzonych i utrzymywanych szkół, które swym zasięgiem obejmują miejscowości w tzw. obwodach szkolnych zatwierdzonych uchwałą nr VII/50/19 Rady Gminy z dnia 30 kwietnia 2019 roku w sprawie ustalenia planu sieci publicznych szkół podstawowych prowadzonych przez Gminę Bieliny oraz określenia granic obwodów publicznych szkół podstawowych od dnia 1 września 2019. Funkcjonująca sieć szkół w pełni zabezpiecza potrzeby w tym zakresie. Wszystkie szkoły podstawowe w swojej strukturze organizacyjnej obejmują klasy I-VIII.

W każdej ze szkół podstawowych funkcjonuje oddział przedszkolny dla dzieci realizujących obowiązkowe roczne przygotowanie przedszkolne i dzieci młodszych, jeżeli są wolne miejsca.

Wychowanie przedszkolne dla dzieci młodszych w wieku 3-5 lat realizowane jest w Punktach Przedszkolnych utworzonych we wszystkich szkołach na terenie gminy Bieliny. W Punkcie Przedszkolnym przy Szkole Podstawowej im. Jana Pawła II w Bielinach funkcjonują 4 oddziały przedszkolne, w tym dwa oddziały 5 - godzinne oraz dwa oddziały 10 godzinne w pozostałych punktach przedszkolnych oddziały przedszkolne pracują w wymiarze 5 godzin dziennie.

W Zespole Placówek Oświatowych w Hucie Starej działa Szkolne Schronisko Młodzieżowe.

We wszystkich placówkach oświatowych w roku szkolnym 2019/20 kształceniem i opieką objętych było 1221 uczniów i wychowanków w tym:

- ✓ z usług punktów przedszkolnych korzystało 223 dzieci i było to więcej o 15 dzieci niż w roku poprzednim,
- ✓ w klasach przedszkolnych (kl. „0”) obowiązek rocznego przygotowania przedszkolnego spełniało 113 dzieci a łącznie z wychowania przedszkolnego korzystało 146 dzieci w wieku 6 i 5 lat w stosunku do roku poprzedniego było mniej o 3 dzieci,
- ✓ w szkołach podstawowych uczyło się łącznie 852 uczniów w 66 oddziałach (w czterech szkołach kształcenie odbywało się w klasach łączonych 0-I; II-III; IV-V i VI-VII na części przedmiotów). Liczba uczniów zwiększyła się w stosunku do roku poprzedniego o 5 uczniów.

Obowiązek szkolny poprzez nauczanie indywidualne w okresie całego roku szkolnego realizowało 7 uczniów.

**Liczba uczniów i oddziałów w szkołach podstawowych w latach szkolnych 2017/18 i 2018/2019.**

Szkoła	Rok szkolny 2018/19						Rok szkolny 2019/20					
	Punkt przedszkolny		Oddz. przedszkolny		Szkoła		Punkt przedszkolny		Oddz. przedszkolny		Szkoła	
	Ilość dzieci	L-ba oddz.	Ilość uczniów	L-ba oddz.	Ilość uczniów	l-ba oddz.	Ilość dzieci	L-ba oddz.	Ilość uczniów	L-ba oddz.	Ilość uczniów	L-ba oddz.
SP Bieliny	96	4	42	2	263	13	98	4	40	2	280	14
SP Belno	21	1	20	1	113	8	25	1	25	1	99	8
SP Huta Nowa	21	1	24	1	92	7	23	1	20	1	99	8
SP Huta Podhysica	14	1	11	1	57	8	11	1	13	1	56	8
SP Huta Stara	10	1	6	1	40	5	10	1	-	-	44	5
SP Lechów	24	1	19	1	134	8	24	1	25	1	130	8
SP Makoszyn	12	1	15	1	75	7	18	1	12	1	77	7
SP Porąbki	10	1	12	1	73	7	13	1	11	1	67	8
<b>RAZEM SP:</b>	<b>208</b>	<b>11</b>	<b>149</b>	<b>9</b>	<b>847</b>	<b>68</b>	<b>222</b>	<b>11</b>	<b>146</b>	<b>8</b>	<b>852</b>	<b>66</b>

## Kadra

W roku szkolnym 2019/2020 w placówkach oświatowych prowadzonych przez Gminę Bieliny zatrudnionych było 173 nauczycieli oraz 48 pracowników administracji i obsługi, w tym 8 osób w sezonie grzewczym.

W roku szkolnym 2019/2020 zatrudnionych było 94 nauczycieli w pełnym wymiarze czasu pracy. Wykształcenie wyższe magisterskie z przygotowaniem pedagogicznym posiadają wszyscy zatrudnieni w szkołach nauczyciele.

Prawidłowo prowadzona polityka kadrowa w szkołach w zakresie doboru kadry nauczycielskiej zapewnia właściwą strukturę zatrudnienia zarówno w zakresie kwalifikacji jak i stopni zawodowych nauczycieli.

Stopniem zawodowym nauczyciela dyplomowanego na zakończenie roku szkolnego 2019/20 legitymowało się 78,72 % wszystkich zatrudnionych nauczycieli.

Stan w zakresie posiadanych stopni awansu zawodowego nauczycieli obrazuje poniższa tabela

Nauczyciele wg. stopni awansu zawodowego wg danych z SIO stan na dzień 24.08.2020 r.

	Stopień awansu zawodowego (w osobach)								
	Stażysta		Kontraktowy		Mianowany		Dyplomowany		Razem
		% ogółu		% ogółu		% ogółu		% ogółu	2019/20
<b>Łącznie: pełno i niepełnozatrudnieni</b>	<b>1</b>	1,06%	<b>26</b>	13,83%	<b>12</b>	6,39%	<b>148</b>	78,72%	<b>188</b>

Stosownie do art. 9b, ust.4 pkt 2 ustawy Karta Nauczyciela organ prowadzący szkołę nadaje stopień awansu zawodowego nauczyciela mianowanego. W roku szkolnym 2019/20 przeprowadzono w naszej gminie 9 postępowań na stopień nauczyciela mianowanego.

W przepisach prawa oświatowego organ prowadzący szkoły ma przypisane kompetencje związane z **powierzaniem stanowiska dyrektora szkoły**.

Z dniem 31 sierpnia 2020 roku kończyła się kadencja pełnienia obowiązków dyrektorów Szkoły Podstawowej im. Jana Pawła II w Bielinach i Szkoły Podstawowej w Porąbkach w związku z czym zostały ogłoszone konkursy na te stanowiska. Niemniej jednak z powodu panującej epidemii koronawirusa SARS Cov-19 konkursy niniejsze nie zostały przeprowadzone, a stanowiska dyrektorów ww. szkół zostały powierzone na kolejny rok szkolny (do dnia 31 sierpnia 2021 roku) dyrektorom pełniącym dotychczas te obowiązki na mocy § 11 h Rozporządzenia Ministra Edukacji Narodowej z dnia 20 marca 2020 r. w sprawie szczególnych rozwiązań w okresie czasowego ograniczenia funkcjonowania jednostek systemu oświaty w związku z zapobieganiem, przeciwdziałaniem i zwalczaniem COVID-19 (Dz. U. z 2020 r., poz. 493 ze zm.).

Zgodnie z art. 70a Karty Nauczyciela zabezpieczono środki na dofinansowanie **doskonalenia zawodowego nauczycieli**. W roku szk. 2020 na doksztalcanie i doskonalenie zawodowe nauczycieli wydatkowana została kwota 1 339,00 zł. Środki zostały wydatkowane przede wszystkim na szkolenie rad pedagogicznych, kadry kierowniczej szkół i nauczycieli. Niska kwota wydatków wynikała m.in. z sytuacji zaistniałej w związku z epidemią COVID- 19 i prowadzeniem przez większą część roku nauczania zdalnego.

W roku 2020 kontynuowano realizację projektu pn. „Kreatywność to przyszłość – nowe wyzwania edukacyjne dla gminy Bieliny”. Celem głównym projektu jest podniesienie umiejętności zawodowych nauczycieli szkół z terenu gminy Bieliny w zakresie: efektywności metod nauczania i uczenia się języków obcych ze szczególnym uwzględnieniem nauczania dwujęzycznego oraz kreatywnego wykorzystania ICT w procesie kształcenia kompetencji kluczowych.

### **Baza oświatowa**

Stan techniczny i funkcjonalność budynków oświatowych oraz urządzeń sportowo-rekreacyjnych należy uznać za dobry i bardzo dobry. Jest to wynikiem konsekwentnie realizowanych działań władz Gminy Bieliny i dyrektorów szkół w zakresie poprawy infrastruktury oświatowej i unowocześnienia wyposażenia szkół w pomoce naukowe i sprzęt multimedialny.

W roku 2020 wykonano prace remontowe na kwotę ponad **79 000,00 zł**, w szczególności były to prace związane z zapewnieniem w lokalach w których prowadzone są zajęcia w ramach punktów przedszkolnych bezpiecznych i higienicznych warunków pobytu dzieci do czego organ prowadzący zobligowany został przepisami rozporządzenia Ministra Edukacji Narodowej z dnia 28 sierpnia 2017 roku w sprawie rodzajów innych form wychowania przedszkolnego, warunków tworzenia i organizowania tych form oraz sposobu ich działania.

Szkoła XXI wieku wymaga wysokiego poziomu wyposażenia w środki techniczne do nauki i komunikowania się. Wszystkie szkoły w ramach rządowego programu Ogólnopolska Sieć Edukacyjna zostały podłączone do szerokopasmowego dostępu do Internetu o przepustowości 100 Mb. Wszystkie szkoły w gminie Bieliny wyposażone są w pracownie komputerowe z dostępem do internetu.

Każdego roku wzbogacane jest wyposażenie szkół w sprzęt i nowoczesne pomoce naukowe z własnych środków ale przede wszystkim ze środków pozyskanych z różnego rodzaju programów i projektów na realizację różnego rodzaju przedsięwzięć edukacyjnych, doposażenie szkół w nowoczesne pomoce dydaktyczne i sprzęt sportowy oraz na uatrakcyjnienie spędzania czasu wolnego uczniów po zajęciach szkolnych a także na szkolenia nauczycieli. Stan wyposażenia w urządzenia specjalistyczne w szkołach należy uznać za dobry i bardzo dobry. Wszystkie szkoły posiadają: tablice interaktywne, sprzęt nagłaśniający, projektory, rzutniki multimedialne, telewizory, magnetofony, kserokopiarki i drukarki, w 5 szkołach kamery video.

W szkołach w roku szkolnym 2019/20 realizowane były różnego rodzaju programy i projekty między innymi :

- ✓ Szkoła Podstawowej im. Jana Pawła II w Bielinach realizowała:
  - projekt p.n. **„Zaprogramowani na rozwój” współfinansowanego ze środków Regionalnego Programu Operacyjnego Województwa Świętokrzyskiego na lata 2014-2020 w ramach Poddziałania 8.3.3.** W ramach projektu uczniowie wezmą udział w cyklu zajęć z zakresu m.in. kodowania programowania. Celem projektu był rozwój nowoczesnego nauczania w oparciu o narzędzia TIK poprzez rozwijanie kompetencji cyfrowych wśród 36 uczniów klas 6-8 SP im. Jana Pawła II w Bielinach poprzez ich udział w zajęciach dodatkowych w okresie od 03.2019 do 05.2020 r, rozwój. Kompetencji cyfr. wśród 30 nauczycieli w/w szkoły, a także doposażenie bazy dydaktycznej szkoły w narzędzia TIK.  
**Projekt realizowany od 02.01.2019 do 30.06.2020.** Kwota dofinansowania -155 400,00 zł. Wkład własny niepieniężny 21 000,00 zł.
  - **Projekt „Kreatywność to przyszłość - nowe wyzwania edukacyjne dla gminy Bieliny”**  
Organizator: Program Erasmus+/Gmina Bieliny  
Cel projektu: Doskonalenie umiejętności nauczycieli w zakresie efektywnych metod nauczania i uczenia się języków obcych ze szczególnym uwzględnieniem nauczania dwujęzycznego oraz kreatywnego wykorzystania ICT w procesie kształcenia kompetencji kluczowych.  
Źródło finansowania: współfinansowany w ramach programu Unii Europejskiej Erasmus+, kwota: 55856 euro
- ✓ Szkoła Podstawowa w Hucie Starej realizowała **projekt matematyczny: „Z GeoGebra za pan brat”** – skierowanego do uczniów klas 7-8.  
Projekt opiera się na realizacji zajęć dodatkowych z wykorzystaniem technik komputerowych i internetu, łączy przekazywanie wiedzy matematycznej z wykorzystaniem aplikacji GeoGebra. W ramach realizacji grantu uczniowie:
  - 1) pogłębiali swą wiedzę z zakresu matematyki,
  - 2) kształtowali kreatywność,
  - 3) uczyli się analitycznego myślenia,
  - 4) pogłębiali kompetencje informatyczno – techniczne.

W czasie trwania projektu, w szkole podejmowano działania w zakresie organizacji Dnia Tabliczki Mnożenia, zrealizowano zajęcia dodatkowe dla uczniów klas 7-8 z wykorzystaniem aplikacji GeoGebra, przeprowadzono konkurs o tytuł Międzyszkolnego Mistrza Rachunków. Dla uczniów szkoły zaplanowano także wyjazd do Energetycznego Centrum Nauki w Kielcach na warsztaty z programowania z robotami. Ze środków pozyskanych na realizację grantu zakupiono do szkoły drukarkę laserową oraz tablety, część kwoty przeznaczono na nagrody w konkursach, a także na bilety wstępu na warsztaty.



Na realizację projektu pozyskano z mFundacji kwotę 8 000,00zł.

Projekt w szkole realizowany był od września do grudnia 2020r.,

✓ **Szkoła Podstawowa w Lechowie:**

- udział w projekcie: **Wirtualnie = bezpiecznie** realizowanym przez Stowarzyszenie Działam dla Gminy Bieliny

W dniu 1 października 2020 roku odbyły się warsztaty, których celem było uświadomienie uczniom czym jest hejt w internecie, jak może być niebezpieczny i jak zwalczać cyberprzemoc.

Warsztaty odbywały się w języku polskim i angielskim. Można było zapoznać się z prezentacją, a podsumowaniem były różnorodne ćwiczenia (warsztaty) dotyczące tematu prześladowania w internecie. Uczestniczyły w nich klasy VII i VIII.

Warsztaty prowadzili **Wolontariusze z Polski, Grecji, Francji i Gruzji.**

Warsztaty realizowane były również w SP w Bielinach oraz SP w Hucie Podlisyicy.

- realizacja projektu pn. „**Programujemy naszą przyszłość**” współfinansowanego ze środków **Regionalnego Programu Operacyjnego Województwa Świętokrzyskiego na lata 2014-2020 w ramach Poddziałania 8.3.3**

W ramach projektu realizowane są zajęcia z zakresu pomocy psychologiczno-pedagogicznej (z uczniem zdolnym i mającym problemy z opanowaniem materiału programowego) przy użyciu nowoczesnych technologii z zakresu j. polskiego, j. angielskiego, matematyki. Ponadto, dla chętnych, prowadzone są zajęcia z zakresu programowania (na klockach LEGO WEDO oraz robotach PHOTON) i zajęcia dziennikarskie. Kadra pedagogiczna przeszła 2 szkolenia z zakresu bezpieczeństwa w Internecie oraz wykorzystania materiałów w nim dostępnych i ich wykorzystania z uwzględnieniem praw autorskich. Łączną wartość projektu to 157 951,50 zł z czego 134 259,63 zł to dofinansowanie w ramach Europejskiego Funduszu Społecznego.

- ✓ Szkoła Podstawowa w Hucie Nowej realizacja projektu p.n.: „W cyfrowym świecie” **współfinansowanego ze środków Regionalnego Programu Operacyjnego Województwa Świętokrzyskiego na lata 2014-2020 w ramach Poddziałania 8.3.3.** W ramach projektu realizowane są zajęcia pozalekcyjne wykorzystujące narzędzia TIK - zajęcia komputerowe, kółko dziennikarskie – uczestniczy 24 uczniów, szkolenie nauczycieli w zakresie TIK (8 osób) oraz wyposażono szkołę w 5 stacjonarnych zestawów komputerowych.  
Projekt realizowany w okresie 2.01.2019- 30.06.2020  
Kwota na realizację: 42 237,50 zł, w tym dofinansowanie: 37 337,50 zł.

### **Poziom nauczania**

Badanie postępów edukacyjnych i osiągnięć uczniów dokonywane jest w różnych formach. Najczęściej są to sprawdziany wewnętrzne i zewnętrzne oraz konkursy przedmiotowe.

Egzamin na zakończenie nauki w szkole podstawowej jest powszechny i obowiązkowy, musi przystąpić do niego każdy uczeń kończący naukę w szkole podstawowej.

Egzamin ósmoklasistów trwał 3 dni i obejmował: język polski, matematykę i język angielski.

Z rozwiązaniem zadań egzaminacyjnych ze wszystkich przedmiotów najlepiej poradzili sobie uczniowie ze Szkoły Podstawowej w Porąbkach i Makoszynie. Słabo natomiast wypadli uczniowie ze Szkoły Podstawowej w Lechowie i Belnie.

**Wyniki egzaminów uczniów szkół podstawowych w % z poszczególnych przedmiotów r. szk. 2019/20**

	<b>Język polski</b>	<b>Matematyka</b>	<b>Język angielski</b>
Szkoła Podstawowa im. Jana Pawła II w Bielinach	59,59	52,28	50,41
Szkoła Podstawowa w Belnie	52,12	48,06	41,06
Szkoła Podstawowa w Hucie Nowej	71,23	52,15	47,23
Szkoła Podstawowa w Hucie Podlisyicy	53,77	49,55	43,20
ZPO Szkoła Podstawowa w Hucie Starej	63,45	48,91	47,82
Szkoła Podstawowa w Lechowie	59,89	40,50	36,67
<b>Szkoła Podstawowa w Makoszynie</b>	<b>64,00</b>	<b>60,18</b>	<b>58,18</b>
<b>Szkoła Podstawowa w Porąbkach</b>	<b>65,77</b>	<b>61,44</b>	<b>57,44</b>
<i>Powiat kielecki</i>	<i>58,67</i>	<i>46,72</i>	<i>49,99</i>
<i>Woj. świętokrzyskie</i>	<i>58,55</i>	<i>45,82</i>	<i>52,41</i>

### **Nadzór pedagogiczny**

Nadzór pedagogiczny nad szkołami sprawuje Kuratorium Oświaty w Kielcach. Nadzór pedagogiczny w roku szkolnym 2019/20 realizowany był poprzez przeprowadzane kontrole problemowe i bieżące:

- w związku z oceną pracy dyrektora Szkoły Podstawowej im Jana Pawła II w Bielinach przeprowadzona została kontrola i ocena stanu dydaktyczno – wychowawczego szkoły.
- w szkole Podstawowej w Porąbkach Najwyższa Izba Kontroli przeprowadziła kontrolę w zakresie indywidualizacji kształcenia po wprowadzeniu zmian w przepisach oświatowych.
- w Szkole Podstawowej w Lechowie i w Szkole Podstawowej w Hucie Nowej przeprowadzony został audyt zewnętrzny z wynikiem pozytywnym.

Z uwagi na panującą od marca 2020 roku epidemię koronawirusa SARS Cov-19 nadzór pedagogiczny w pierwszym etapie epidemii obejmował również codzienny monitoring stanu zachorowań w placówkach oświatowych. Informacje w powyższym zakresie przekazywane były telefonicznie bądź internetowo. W roku szkolnym 2019/20 nie wystąpiły przypadki zachorowań w szkołach na terenie gminy Bieliny.

Ponadto Państwowy Powiatowy Inspektor Sanitarny w Kielcach przeprowadził w Szkole Podstawowej w Lechowie i w Szkole Podstawowej w Makoszynie kontrole w zakresie oceny stanu sanitarnego szkół i oceny dostosowania mebli edukacyjnych do zasad ergonomii. W większości zalecenia pokontrolne zostały zrealizowane przesunięto jedynie terminy realizacji prac wymagających znacznych nakładów finansowych.

### **Działania edukacyjno - wychowawcze, profilaktyczne i prozdrowotne**

W szkołach realizowanych było szereg działań edukacyjno-wychowawczych, profilaktycznych i prozdrowotnych w formie projektów, warsztatów i akcji m.in.:

- ✓ Zachowaj Trzeźwy Umysł – program miał celu kompleksowe wspieranie uczniów w rozwoju, ze szczególnym uwzględnieniem dbania o własne zdrowie, higienę, sferę emocjonalną oraz relacje z innymi. Elementy programu prowadzone były także z rodzicami podczas zebrań. Były one kompatybilne z zajęciami prowadzonymi dla uczniów.
- ✓ Program Edukacji Ekologicznej dla Gminy Bieliny na 2020 r. – są to coroczne programy edukacyjne podnoszące poziom świadomości ekologicznej wśród młodzieży, odbywa się to w postaci konkursów plastycznych, zbiórek.

- Uczniowie naszych szkół aktywnie brali udział w różnego rodzaju akcjach ekologicznych i charytatywnych jako wolontariusze m.in. finale „Orkiestry Świątecznej Pomocy”, w akcji „Sprzątanie Świata”, przedświątecznej zbiórce żywności, zbierali nakrętki.

### **Finansowanie zadań oświatowych**

Wydatki na oświatę w 2020 roku zgodnie ze sprawozdaniem Rb-28 S z wykonania planu wydatków budżetowych samorządowej jednostki budżetowej wyniosły łącznie **15 806 649,22 zł** co stanowiło **24,68%** ogólnych wydatków budżetu gminy Bieliny. Z tej kwoty zostały sfinansowane m.in.:

- wydatki na bieżące funkcjonowanie szkół – kwota 11 871 738,52 zł, w tym: zakup opału i oleju opałowego, energii, wody, środków czystości i materiałów na remonty, sprzętu i wyposażenia, artykułów biurowych, dzienniki, zaprenumerowano czasopisma, zakupiono darmowe podręczniki dla uczniów, pomoce dydaktyczne, książki do biblioteki,
- wydatki na bieżące funkcjonowanie oddziałów przedszkolnych – kwota 791 927,81 zł,
- refundacja kosztów dotacji na dzieci z naszej gminy uczęszczające do przedszkoli na terenie gmin: Łagów, Nowa Słupia, Górno i Kielce kwota 159 136,66 zł,
- inne formy wychowania przedszkolnego (dzieci w wieku 3 i 4 lat) kwota 901 195,65 zł;
- koszt dowożenia uczniów do placówek szkolno-wychowawczych – 106 352,02 zł,
- w ramach PO Polska Cyfrowa dotyczącej realizacji projektu grantowego „Zdalna szkoła” zakupiono notebooki, tablety oraz wyposażenie dla uczniów i nauczycieli do nauki zdalnej o wartości 164 859,98 zł;
- utrzymanie stołówek szkolnych w szkołach podstawowych – 667 689,09 zł,
- wydatki na realizację zadań wymagających stosowania specjalnej organizacji nauki i metod pracy dla dzieci w przedszkolach, oddziałach przedszkolnych, w szkołach podstawowych i innych formach wychowania przedszkolnego – kwota 645 821,44 zł,

Szczegółowe rozliczenia poniesionych wydatków przedstawiane są w sprawozdaniu z wykonania budżetu gminy Bieliny za każdy rok budżetowy.

## **17. Inne obowiązujące programy/plany/ regulaminy**

- 1) **Program opieki nad zwierzętami bezdomnymi oraz zapobiegania bezdomności zwierząt na terenie Gminy Bieliny w 2020r. przyjęty Uchwałą Nr XVIII/140/20 Rady Gminy Bieliny z dnia 31 marca 2020r.**
- 2) **Plan działań w zakresie rozwoju turystyki w Gminie Bieliny do roku 2023 w oparciu o zasoby endogeniczne przyjęty Uchwałą Nr XLII/336/18 Rady Gminy Bieliny z dnia 27 marca 2018r.**
- 3) **Regulamin dostarczania wody i odprowadzania ścieków przyjęty Uchwałą Nr XLIV/335/18 Rady Gminy Bieliny z dnia 8 sierpnia 2018r.**
- 4) **Regulamin utrzymania czystości i porządku na terenie gminy Bieliny przyjęty Uchwałą Nr XXIII/174/20 Rady Gminy Bieliny z dnia 22 października 2020r.**
- 5) **Program profilaktyki zakażeń meningokokowych dla młodzieży oraz zachorowalności na grypę dla osób powyżej 65 roku życia na lata 2019-2021 przyjęty uchwałą Nr VI/43/19 Rady Gminy Bieliny z dnia 29 marca 2019 r.**

Program ochronny profilaktyki zakażeń meningokokowych w 2020 roku obejmował szczepienia profilaktyczne przeciwko meningokokom (dwoince zapalenia opon mózgowo-rdzeniowych) typu C młodzieży urodzonej w 2004 roku zamieszkującej na terenie gminy Bieliny.

Natomiast szczepienia przeciwko grypie były skierowane do mieszkańców gminy powyżej 65 roku życia.

W ramach w/w programów odbyły się akcje edukacyjne, w ramach których mieszkańcy mogli poszerzyć swoją wiedzę oraz świadomość w zakresie korzyści szczepień profilaktycznych oraz zapobiegania chorobom.

Realizatorem szczepień był NZOZ BIELINY.

Szczepienia dla mieszkańców były bezpłatne. Program jest w całości finansowany z budżetu gminy Bieliny. W roku 2020 ze szczepień przeciwko grypie skorzystało 107 seniorów (plan 400) i 41 osób (plan 88) ze szczepień przeciwko meningokokom.

#### **6) „Lokalny Program Wpierania Uzdolnionej i Aktywnej Młodzieży z terenu Gminy Bieliny”**

Program uruchomiony w roku 2013. W ramach Programu przyznawane są stypendia dla uczniów szkół ponadpodstawowych/ ponadgimnazjalnych oraz studentów, odnoszących sukcesy w nauce oraz angażujących się w życie społeczności lokalnej, kreujących jej działania.

W roku 2020 odbyła się jego VIII edycja. Przyznano stypendia dla 2 osób.

#### **7) Wieloletni Program Gospodarowania Mieszkaniowym Zasobem Gminy Bieliny na lata 2020- 2025**

Program został przyjęty Uchwałą Nr XVII/132/20 Rady Gminy Bieliny z dnia 25 lutego 2020 roku.

#### **8) Program profilaktyki i wczesnego wykrywania nadwagi i otyłości wśród dzieci klas III szkoły podstawowej w Gminie Bieliny na lata 2020 – 2022**

Program przyjęty Uchwałą Nr XX/156/20 Rady Gminy Bieliny z dnia 25 czerwca 2020 roku.

## **V. Efekty działań prowadzonych w 2020 roku**

### **A. Realizacja przedsięwzięć w ramach programów rządowych**

#### **1. „Przebudowa stadionu sportowego w Bielinach w zakresie infrastruktury lekkoatletycznej”- dofinansowanie z Ministerstwa Sportu i Turystyki w ramach Programu rozwoju infrastruktury lekkoatletycznej – edycja 2018.**

Projekt, w ramach którego stadion w Bielinach zostanie rozbudowany, pozwoli na utworzenie pierwszego na terenie gminy obiektu lekkoatletycznego. Nowopowstała infrastruktura służyć będzie lokalnej społeczności do aktywnego spędzania czasu i rozwijania sportowych zainteresowań.

Całkowita wartość projektu wyniesie 1 615 000,00 złotych. Dofinansowanie ze środków „Programu rozwoju infrastruktury lekkoatletycznej – edycja 2018” to 807 500,00 zł, co stanowi 50% kosztów.

W roku 2019 została podpisana umowa na dofinansowanie oraz przygotowano zadanie dokumentacyjnie.

Przedmiotem projektu jest przebudowa istniejącego stadionu sportowego w Bielinach w zakresie infrastruktury lekkoatletycznej oraz wyposażenie obiektu w sprzęt lekkoatletyczny. Głównym założeniem projektu jest stworzenie pierwszego w gminie Bieliny obiektu lekkoatletycznego dla rozwoju lekkoatletyki wśród dzieci i młodzieży. W ramach projektu powstanie bieżnia okrężna

czterotorowa o długości 400 m wraz z czterotorowym odcinkiem prostym 130 m w zakolu północnym powstanie skocznia do skoku w dal i trójskoku, skocznia do skoku w wznwyż. W zakolu południowym z nawierzchnią trawiastą powstanie rzutnia do pchnięcia kulą. Zaplanowano także remont trybun.

Rok 2020 to realizacja prac związanych z opracowanie programu funkcjonalno- użytkowego oraz wyłonienie wykonawcy – realizacja w trybie zaprojektuj – wybuduj”.

## **2. Remonty i przebudowy dróg gminnych i powiatowych na terenie gminy Bieliny**

- Prace projektowe związane z przebudową drogi gminnej nr 308040T Bieliny - Porąbki od km 0+260 do km 3+030 (tzw. „droga porąbcańska”). Inwestycja będzie realizowana w trybie „zaprojektuj- wybuduj”. Do 2023 roku powstanie ponad 2,7 kilometrowy odcinek drogi. Kwota dofinansowania zadania to 10 713 600,00 zł z Funduszu Dróg Samorządowych (80% całkowitych kosztów), a 20% ze środków Funduszu Rozwoju Inwestycji Lokalnych (RFIL to program, w ramach którego rządowe środki trafiają do gmin, powiatów na inwestycje. Wsparcie jest bezzwrotne i pochodzi z Funduszu Przeciwdziałania COVID-19) Całkowity koszt budowy ok. 13,5 miliona złotych.
- W roku 2020 został przeprowadzony remont drogi gminnej 308033T Bieliny Podlesie przez wieś na odcinku o długości 600m. Dotacja ze środków Funduszu Dróg Samorządowych na to zadanie wynosi 569 600,00 zł. (tj. 80% całkowitych kosztów).
- 2020r. to prace związane z budową nowego odcinka drogi łączącej drogę gminną 308043T Makoszyn-Stary Młyn z drogą gminną 308026T Lechów – Węgliska – Dąbrowa. To długo oczekiwana przez mieszkańców inwestycja, bowiem połączenie znacznie ułatwi komunikację umożliwiając przemieszczanie się pomiędzy miejscowościami bez konieczności wjazdu na drogę krajową 74. Prace nad dokumentacją oraz uregulowaniem kwestii własnościowych gruntów trwały kilka lat. W zakresie inwestycji powstanie odcinek drogi gminnej wraz ze zjazdami, obustronnymi pobocznymi, odwodnieniem i oznakowaniem. Całkowity koszt zadania to nieco ponad 433 tysiące złotych i zostanie pokryty ze środków Funduszu Inwestycji Samorządowych.
- W 2020 roku została przeprowadzona Przebudowa drogi powiatowej nr 0325 T Bieliny Poduchowne - Zofiówka - Makoszyn od km 0+000 do km 0+153 w msc. Bieliny i drogi powiatowej nr 0326T Bieliny Poduchowne - Górki Napękowskie - Napęków na odcinku od km 0+000 do km 0+269 w msc. Bieliny na łącznym odcinku ponad 400 m. Inwestycja zostanie wsparta kwotą 1 302 468,80 zł (80% całkowitych kosztów) z Funduszu Dróg Samorządowych. Pozostałą kwotę po połowie pokryło Starostwo Powiatowe w Kielcach i gmina Bieliny.
- pozyskano środki na przebudowę drogi powiatowej przez Kakonin. Do roku 2023 rozbudowana zostanie droga powiatowa nr 0322T Porąbki - Kakonin - Huta Podłysica - Huta Szklana od km 0+000 do km 5+018 w msc. Porąbki, Kakonin i Bieliny oraz na odcinku od km 10+540 do km 11+377 w msc. Huta Podłysica - Huta Szklana na łącznym odcinku ponad 5,8 km. Inwestycja została dofinansowana w 50% kwotą 6 483 331,00 zł ze środków Funduszu Dróg Samorządowych.

Rok 2020 to realizacja procedury przetargowej i wybór wykonawcy, trwają prace projektowe. Inwestycja jest realizowana w trybie „zaprojektuj i wybuduj”.

**Realizacja w/w zadań jest częścią wieloetapowego procesu mającego na celu stworzenie spójnego układu komunikacyjnego stymulującego rozwój lokalny poprzez modernizację dróg na terenie Gminy Bieliny.**

Bez pozyskanych funduszy wiele z inwestycji drogowych nie byłoby możliwych do realizacji.

Rządowy Fundusz Rozwoju Dróg (dawniej Fundusz Dróg Samorządowych) stanowi kompleksowy instrument wsparcia realizacji zadań na drogach zarządzanych przez jednostki samorządu terytorialnego. Jego celem jest przyspieszenie powstawania nowoczesnej i bezpiecznej infrastruktury drogowej na szczeblu lokalnym, stanowiącej ważny element prawidłowego funkcjonowania i rozwoju gospodarki oraz przyczyniającej się do poprawy poziomu życia obywateli

### **3. Rozwój infrastruktury sportowej w Gminie Bieliny poprzez budowę boiska wielofunkcyjnego przy Szkole Podstawowej w Porąbkach**

2020r. to realizacja robót budowlanych przy budowie boiska wielofunkcyjnego przy Szkole Podstawowej w Porąbkach.

Głównym założeniem inwestycji jest stworzenie właściwych warunków do pełnej realizacji założeń programowych przewidzianych dla wychowania fizycznego w szkole podstawowej. Nowopowstała infrastruktura służyć będzie jednocześnie lokalnej społeczności do aktywnego spędzania czasu. Realizacja projektu będzie oddziaływać nie tylko na miejscowość Porąbki, ale także na Gminę Bieliny, wpływając na wzrost atrakcyjności edukacyjno – sportowej i przyczyniając się do wyrównywania szans w dostępie do edukacji sportowej w małych miejscowościach i na terenach wiejskich.

Przedmiotem inwestycji jest budowa boiska wielofunkcyjnego, w którego skład wchodzi: boisko do piłki ręcznej, do siatkówki oraz dwa boiska do koszykówki.

Nawierzchnia boiska wykonana zostanie z trawy syntetycznej. Boisko zostanie wyposażone w bramki, stojak do koszykówki, tablice, obręcz oraz siatki do obręczy, stalowe słupki montowane w tulejach z regulacją wysokości mocowania siatki i mechanizmem naciągowym, siatkę całosezonową. Zamontowane zostaną piłkochwyty. Ponadto zostanie zamontowanych siedzisk systemowych

W ramach inwestycji zaplanowano również wykonanie drogi utwardzonej umożliwiającą dojazd do obiektu, podjazd dla karettek, chodnik umożliwiający komunikację pomiędzy parkingiem a boiskiem oraz miejsc 12 miejsc postojowych, jednego miejsca postojowego dla rodzin z dziećmi oraz 1 miejsca dla osoby niepełnosprawnej. Teren zostanie ogrodzony oraz oświetlony, co pozwoli wydłużyć czas funkcjonowania obiektu, zwłaszcza w okresie jesienno-zimowym.

Na terenie inwestycji zaprojektowano elementy małej infrastruktury: ławeczki, kosze na śmieci oraz stojaki na rowery.

Środki na realizację zadania zostały pozyskane w 2019 r. w ramach kolejnej edycji Programu rozwoju lokalnej infrastruktury sportowej - Sportowa Polska prowadzonego przez Ministerstwo Sportu i Turystyki. Gminie Bieliny przyznano 739 tysięcy na utworzenie boiska wielofunkcyjnego przy Szkole Podstawowej w Porąbkach.

## **B. Realizacja przedsięwzięć z dofinansowaniem środków z UE**

### **1. Uporządkowanie gospodarki wodno-ściekowej w otulinie Cisowsko -Orłowińskiego Parku Krajobrazowego na terenie gminy Bieliny i Łagów**

Realizacja rzeczowa projektu. Sieć kanalizacyjna powstała już w Napękowie, Górkach Napękowskich i Belnie. W następnych etapach inwestycja obejmie również miejscowości Makoszyn i Lechów. Łącznie powstanie ok. 30 km sieci, ponad 2700 mieszkańców uzyska możliwość podłączenia się do kanalizacji sanitarnej.

Celem projektu jest zwiększenie liczby ludności korzystającej z systemu oczyszczania ścieków na terenie aglomeracji Napęków. W wyniku realizacji inwestycji 2780 mieszkańców uzyska możliwość

podłączenia się do kanalizacji sanitarnej. Działania projektowe obejmują budowę kanalizacji sanitarnej w miejscowościach Makoszyn, Belno, Lechów, Górki Napękowskie, Napęków o długości 30,94 km oraz w miejscowości Lechówek (4,43 km) na terenie gm. Łągów. Ponadto w ramach projektu zostanie zakupiony i wdrożony system SCAD i GIS, który będzie pozwalał monitorować stan sieci i usuwać awarie..

Kwota dofinansowania projektu to aż 16 081 303,45 zł, co stanowi 80% kosztów kwalifikowalnych.

Okres realizacji: 2018-2022

Całkowita wartość: 26 793 247,21 zł

W tym koszty kwalifikowalne 19 794 730,62 zł

Dofinansowanie: Regionalny Program Operacyjny Województwa Świętokrzyskiego na lata 2014-2020  
- 16 081 303,45 złotych

Wydatki na koniec 2020 roku – 8 317 882,96 zł

## **2. Podwyższenie walorów dziedzictwa kulturowego oraz rozbudowa infrastruktury kulturalnej i turystycznej poprzez rewitalizację Zespołu Klasztornego na Świętym Krzyżu wraz z rozbudową Osady Średniowiecznej**

W ramach projektu zrealizowane zostaną następujące zadania:

**Zadanie 1: Rewitalizacja Zespołu Klasztornego na Świętym Krzyżu.** Zadanie obejmie następujące elementy:

Rewitalizacja pomieszczeń klasztornych (Prace ogólnobudowlane i instalacyjne oraz wyposażenie)

Prace zostaną wykonane z uwzględnieniem wysokich walorów zabytkowych obiektu.

W piwnicy istniejąca kubatura pod krużgankami zostanie powiększona i wykorzystana na pomieszczenia gospodarcze kuchni, istniejące pomieszczenia kuchenne zostaną wyremontowane i na nowo wyposażone. Na parterze zakres prac obejmie refektarze wraz z przyległymi pomieszczeniami. Na I piętrze zostanie przywrócony pierwotny, zabytkowy układ komunikacji. Istniejąca kaplica zostanie przeniesiona na nowe miejsce - skrzydło wschodnie. W skrzydle wschodnim oraz zachodnim istniejące pokoje zostaną przebudowane i wyposażone w łazienki. W skrzydle południowym zlokalizowano salę audiowizualną i bibliotekę, które również zostaną wyposażone. Zostanie także przygotowane archiwum w części północnej klasztoru

Rewitalizacja Sanktuarium

a) Bazylika – prace konserwatorskie obejmą między innymi ołtarz główny, instalacje i oświetlenie, renowację portali, drzwi i krat

b) Kaplica Oleśnickich – prace konserwatorskie obejmą między innymi remont posadzki, renowację polichromii, ołtarz, drewniane rokokowe konsole, kraty, schody i antepedium

c) Zakrystia – prace obejmą między innymi renowację polichromii, mebli, podłogi, oświetlenia,

d) Krużganki i przedsionek – renowacją zostaną objęte między innymi zachowane freski, ceglano-kamiennie dekoracje sklepień, kamienna romańska ściana, drewniany krucyfiks, ołtarz kamienny, kamienne portale i drzwi,

e) Prace ogólne w Sanktuarium obejmą oświetlenie zewnętrzne Sanktuarium i klasztoru, przystosowanie dla ruchu osób niepełnosprawnych, instalacja bezpieczeństwa (monitoring, sygnalizacja p-poż.) oraz stworzenie systemu informacyjnego (monitory informacyjne, informacja planszowa, lektor, przystosowanie do transmisji internetowej).

**Zadanie 2: Rozbudowa Osady Średniowiecznej w Hucie Szklanej o Świętokrzyską Zagrodę Kultury – gmina Bieliny**

Drugie zadanie polega na rozbudowie „Osady Średniowiecznej” położonej w Hucie Szklanej poprzez budowę Świętokrzyskiej Zagrody Kultury. Zagroda będzie stanowić miejsce upowszechniania i udostępniania bogactwa zasobów materialnego i niematerialnego dziedzictwa kultury obszaru Gór Świętokrzyskich (folklor, gwara, śpiew, taniec, obrzędy, stroje, tradycyjne budownictwo, tradycyjne rzemiosła, widowiska itp.).

W piwnicach obiektu zostanie przygotowana sala konferencyjna wyposażona w system nagłośnieniowy i sprzęt multimedialny do prowadzenia spotkań. Na parterze oraz na I piętrze zagrody zostanie przygotowana dwupoziomowa ekspozycja multimedialna dotycząca materialnego i niematerialnego

dziedzictwa kulturowego Gór Świętokrzyskiej. Całość ekspozycji zostanie utrzymana w stylu zagospodarowania XIX-wiecznej i z początku XX-wiecznej wsi świętokrzyskiej. Wędrując przez poszczególne ekspozycje turysta przenosić się będzie do różnych pomieszczeń zagrody świętokrzyskiej. Program zwiedzania oparty będzie na snuciu opowieści o dawnym życiu na świętokrzyskiej wsi, z uwzględnieniem podziału na pracę w gospodarstwie, cykl życia na wsi zgodny z porami roku, obrzędy i zwyczaje, tradycje, umiejętności rzemiosła, wsparte tradycyjnymi elementami zabudowy, zagospodarowania przestrzeni wiejskiej zagrody i gospodarstwa domowego oraz obejścia. Przekaz i poznanie materialnego i niematerialnego dziedzictwa kulturowego w znacznej mierze oparty będzie o prezentacje hologramowe oraz multimedialne, a także na bogatej formule interakcji z aktywnym uczestnictwem osób zwiedzających, formy i narzędzia ekspozycji będą dostosowane do potrzeb osób o różnych niepełnosprawnościach (hologramy postaci, multimedialni lektorzy, ekrany dotykowe, interaktywne ściany, sensory ruchu).

Planowany okres realizacji: 2017-2020 jednak ze względu na wydłużające się prace projektowe termin zakończenia projektu został wydłużony do 2022 r.

Całkowita wartość: 15 044 000,00zł

Dofinansowanie: 12 035 200,00 zł - Regionalny Program Operacyjny Województwa Świętokrzyskiego na lata 2014-2020

W roku 2020 realizowano działania związane z projektem, m.in. przygotowanie dokumentacji niezbędnej do realizacji projektu, przeprowadzono procedurę przetargową, realizowano roboty budowlane dla zadania 1.

### **3. Modernizacja oświetlenia ulicznego na terenie Gminy Bieliny**

Zakończono realizację Projektu. W ramach przedsięwzięcia we wszystkich miejscowościach gminy Bieliny został wymieniony system oświetlenia ulicznego. Stare, wysłużone lampy zastąpiono nowymi – ledowymi. Został także zainstalowany system sterowania i zarządzania energią. Inwestycja przyczyni się do znacznych oszczędności energii elektrycznej oraz zmniejszenia zanieczyszczeń powietrza.

Jej całkowity koszt to nieco ponad 3 miliony złotych, z czego niespełna 2,8 mln pochodzi ze środków Regionalnego Programu Operacyjnego Województwa Świętokrzyskiego na lata 2014-2020.

Całkowita wartość: 3 437 602,77

Dofinansowanie: 2 798 070,60 zł ze środków Regionalnego Programu Operacyjnego Województwa Świętokrzyskiego na lata 2014-2020. Projekt został rozliczony.

### **4. Montaż instalacji OZE w ramach projektów parasolowych na terenie gminy Bieliny**

Projekt jest częścią zintegrowanego przedsięwzięcia mającego na celu ograniczenie emisji gazów cieplarnianych do atmosfery. Przesłankami przedsięwzięcia są czynniki ekonomiczne i ekologiczne. Instalacja OZE wpłynie na obniżenie kosztów energii elektrycznej i ciepłej. Celem jest ograniczenie emisji CO<sub>2</sub> w wyniku zwiększenia produkcji energii z OZE poprzez zakup i montaż małych instalacji OZE do produkcji energii elektrycznej i ciepłej dla osób fizycznych zamieszkujących teren gminy. Działania projektowe mają ogromne znaczenie dla poprawy stanu środowiska naturalnego, a tym samym na poprawę warunków życia mieszkańców i turystów odwiedzających gminę.

Projekt zakłada montaż 108 szt. instalacji fotowoltaicznych i 74 szt. kolektorów słonecznych w miejscowościach na terenie gminy Bieliny.

Rok 2020 to końcowe prace związane z realizacją projektu.

Całkowita wartość: 3 083 672,15 okres wydłużony ze względu na procedury przetargowe.

Dofinansowanie: 1 645 662,67 zł Regionalny Program Operacyjny Województwa Świętokrzyskiego na lata 2014-2020

Wydatki na koniec 2020r. – 2 046 932,54 zł.



## **5. Wdrożenie innowacyjnych e-usług w gminach Suchedniów, Bieliny i Górno**

Zakończono realizację projektu. Projekt obejmował 12 zadań, realizowanych w partnerstwie z gminą Górno i Suchedniów. W projekcie wprowadzone zostały e-usługi dla poszczególnych jednostek: Bieliny 33; Górno 25; Suchedniów 13. Oprócz wdrożonych systemów i e-Usług zakupiono niezbędny sprzęt oraz uruchomienie punktu potwierdzania profilu zaufanego w gminach Bieliny i Górno. Celami głównymi są: udostępnienie nowych e-usług; zwiększenie dostępu do cyfrowej informacji sektora publicznego przez jednostki z województwa świętokrzyskiego, powiatu kieleckiego i skarżyskiego tj. Gminę Bieliny, Gminę Suchedniów, Gminę Górno i umożliwienie mieszkańcom korzystania z nowych e-usług publicznych. Celem szczegółowym jest poprawa zarządzania i uzyskania oszczędności procesów administracyjnych i świadczonych usług w tych jednostkach.

Dodatkowo celem jest ułatwienie dostępu osób niepełnosprawnych do usług publicznych i umożliwienie takim osobom aktywnego udziału z życiu społecznym.

Gmina Bieliny była Liderem projektu.

Okres realizacji: 2017 – 2020

Całkowita wartość: - 2 006 868,00 zł

Dofinansowanie: 1 705 837,80 zł Regionalny Program Operacyjny Województwa Świętokrzyskiego na lata 2014-2020

Wydatki w 2020 roku z na zakres realizowany przez Gminę Bieliny – 1 4 82,14zł. Były to wydatki na emisję spotów reklamowych związanych z promocją projektu. Projekt został rozliczony.

## **6. Bielińskie stacje wsparcia**

W ramach projektu powstało 6 placówek wsparcia dziennego: w Bielinach, Hucie Podlęsy, Hucie Nowej, Lechowiu, Napękowiu i Porąbkach jako form pomocy dla mieszkańców gminy – dzieci, młodzieży i ich rodzin.

W ramach funkcjonowania placówek prowadzone są zajęcia mające na celu wspieranie rozwoju dzieci, budowanie pozytywnej samooceny, poprawę ich funkcjonowania w życiu społecznym i szkolnym, animowanie czasu wolnego, a także umożliwiające udział w zajęciach rozwijających ich zainteresowania.

Dzięki placówkom dzieci i młodzież mogą prawidłowo i efektywnie wykorzystać swój wolny czas. Działania profilaktyczne przyczyniają się do prawidłowego funkcjonowania w rodzinie, szkole i społeczeństwie, zwiększają świadomość i wiedzę wśród całych rodzin nt. poszukiwania pomocy i rozwiązań w trudnych sytuacjach życiowych.

Każda Stacja Wsparcia funkcjonuje przez 5 dni/tyg. po średnio 4 godziny dziennie. Uczestnicy zajęć są pod opieką wykwalifikowanej kadry. Uczestnicy mogą skorzystać z szerokiego wachlarza zajęć tematycznych (np. plastycznych, teatralnych, z zakresu wiedzy o regionie), wydarzeń okazjonalnych (np. święta, dzień dziecka, dzień mamy, walentynki itp.) oraz wyjazdów o charakterze krajoznawczym, kulturalnym, sportowym (wycieczki, rajdy piesze, wyjazdy do kina, teatru itp.). W ramach funkcjonowania placówek oferowane jest również wsparcie psychologiczne.

W ramach projektu placówki – tzw. stacje wsparcia zostały wyposażone w sprzęt (np. meble, sprzęt multimedialny, gry, zabawy, materiały dydaktyczne, biurowe itp.)

Zaplanowane działania przyczyniają się do zaspokajania potrzeb społecznych w zakresie wspomaganie wychowawczej roli rodziny, przeciwdziałania demoralizacji dzieci i młodzieży, inspirowanie ich do różnych form działalności pozaszkolnej, rozwoju kompetencji kluczowych, oferowania dzieciom i ich rodzinom atrakcyjnych form spędzania wolnego czasu opartych na integracji i wspomaganie edukacji. Z powodu epidemii Covid -19 i wprowadzonymi obostrzeniami funkcjonowanie placówek w 2020 r. było ograniczone.

Okres realizacji: 2016-2020

Całkowita wartość: 1 679 893,39 zł

Dofinansowanie: 1 551 553,39 zł Regionalny Program Operacyjny Województwa Świętokrzyskiego na lata 2014-2020

Wydatki w roku 2020 – 254 937,82 zł

## **7. „Głęboka modernizacja budynku Szkoły Podstawowej w Hucie Nowej służąca poprawie jego efektywności energetycznej z zastosowaniem OZE”**

W roku 2018 Gmina Bieliny pozyskała fundusze z Regionalnego Programu Operacyjnego WŚ na lata 2014-2020 na poprawę efektywności energetycznej (w ramach Działania 3.3 Poprawa efektywności energetycznej z wykorzystaniem odnawialnych źródeł energii w sektorze publicznym i mieszkaniowym). Wśród projektów rekomendowanych do dofinansowania znalazł się także projekt złożony przez Gminę Bieliny pn. „**Głęboka modernizacja budynku Szkoły Podstawowej w Hucie Nowej służąca poprawie jego efektywności energetycznej z zastosowaniem OZE**”. Stanowi on jedno z priorytetowych działań, jakie gmina Bieliny zamierza realizować w celu ograniczenia emisji szkodliwych związków w budynkach użyteczności publicznej.

W ramach przedmiotowego projektu zaplanowano kompleksowe prace termomodernizacyjne na budynku Szkoły Podstawowej w Hucie Nowej w celu zwiększenia jego efektywności energetycznej. Planowany zakres prac obejmuje modernizację systemu grzewczego i c.w.u., oświetlenia, wymianę stolarki okiennej i drzwiowej, docieplenie całego budynku oraz montaż instalacji fotowoltaicznej.

Całkowita wartość projektu to 1 343 139,89 zł. Koszty kwalifikowalne w ramach działań inwestycyjnych to 1 016 234,55 zł, z czego dofinansowanie stanowi 95%.

Realizacja projektu: 2019 – 2021.

W 2020 roku podejmowane były działania przygotowawcze do przeprowadzenia procedury przetargowej.

## **8. „Rozbudowa Szkoły Podstawowej w Hucie Nowej o salę gimnastyczną wraz z zagospodarowaniem terenu”**

Zakres projektu obejmuje rozbudowę i przebudowę budynku o salę gimnastyczną wraz z łącznikiem zapewniającym komunikację pomiędzy budynkiem sali gimnastycznej a istniejącą szkołą oraz zagospodarowanie terenu w postaci chodników, drogi dojazdowej z parkingiem na 6 stanowisk dla samochodów osobowych, w tym jednego miejsca dla osoby niepełnosprawnej oraz wiaty śmietnikowej.

W sali gimnastycznej znajdzie się boisko wielofunkcyjne o wym. 15x28 m przystosowane do gry m.in. w koszykówkę, siatkówkę i piłkę ręczną, stałe trybuny (102 miejsca) oraz wyposażenie sportowe.

Koszt realizacji - kwota 3 566 698,65 zł.

Wartość dofinansowania przedsięwzięcia to 2 598 788,52 zł, w tym 884 388,52 zł ze środków RPO WŚ oraz 1 714 400,00 z Ministerstwa Sportu.

W 2020 roku podejmowane były działania przygotowawcze do przeprowadzenia procedury przetargowej.

## **9. „Galeria Sztuki od Świętego Krzyża - przebudowa, rozbudowa i remont budynku w Hucie Nowej w celu utworzenia filii Centrum Tradycji, Turystyki i Kultury Gór Świętokrzyskich”.**

- Gmina Bieliny w roku 2018 otrzymała dofinansowanie ze środków Programu Rozwoju Obszarów Wiejskich na lata 2014-2020 na projekt pn. „**Galeria Sztuki od Świętego Krzyża - przebudowa, rozbudowa i remont budynku w Hucie Nowej w celu utworzenia filii Centrum Tradycji, Turystyki i Kultury Gór Świętokrzyskich**”.

Dzięki długotrwałym, ale konsekwentnym działaniom wóldarza gminy budynek w Hucie Nowej, potocznie zwany „remizą” zyska nowe oblicze.

Gmina Bieliny złożyła wniosek o dofinansowanie w czerwcu 2018. Wcześniej wykonano koncepcję architektoniczną, a także program funkcjonalno-użytkowy.

Przyznane dofinansowanie (500 tys. zł) pozwoli na przeprowadzenie gruntownych prac budowlanych i remontowych. W ramach inwestycji budynek zostanie rozbudowany w kierunku szkoły, wymieniony dach, stolarka okienna i drzwiowa. Zaplanowano także termomodernizację i zakup wyposażenia.

Budynek będzie stanowił centrum aktywności i społecznej integracji, sprzyjając tym samym lokalnemu rozwojowi. W ramach projektu przewidziano stworzenie przestrzeni przyjaznej najmłodszym oraz dorosłym mieszkańcom gminy. Docelowo zostanie utworzona filia instytucji kultury. Realizacja operacji odbędzie się w latach 2019-2020.

Projekt uzyskał dofinansowanie na operacje typu "Inwestycje w obiekty pełniące funkcje kulturalne" w ramach działania "Podstawowe usługi i odnowa wsi na obszarach wiejskich" objętego Programem Rozwoju Obszarów Wiejskich na lata 2014-2020.

W roku 2019 została podpisana umowa na dofinansowanie, wyłoniony wykonawca i rozpoczęte prace budowlane.

W 2020 r. na prace przy realizacji zadania wydatkowano kwotę 1 071 815,17 zł.

## **10. „Budowa brakującej sieci wodociągowej i kanalizacyjnej w Hucie Nowej”**

W ramach zadania współfinansowanego ze środków PROW 2014-2020 trwa budowa kanalizacji sanitarnej o łącznej długości ok. 1 km. Dodatkowo powstaje brakujący odcinek sieci wodociągowej o długości blisko 240 m.

Planowany termin zakończenia projektu to czerwiec 2021 rok.

## **11. Renowacja obiektów zabytkowych wraz z przebudową i wyposażeniem obiektów publicznej infrastruktury kulturalnej na obszarze gmin Gór Świętokrzyskich**

Beneficjentem projektu jest Związek Gmin Gór Świętokrzyskich, którego siedziba od roku 2014 znajduje się w Bielinach.

Projekt będzie realizowany na terenach gmin: Bieliny, Bodzentyn, Łagów, Nowa Słupia i Pawłów.

W ramach części dotyczącej gminy Bieliny zostaną zakupione elementy wyposażenia Centrum Tradycji, Turystyki i Kultury Gór Świętokrzyskich w Bielinach, które posłużą m.in. do organizacji imprez plenerowych oraz podniosą komfort organizowanych wydarzeń i spotkań w siedzibie instytucji.

W ramach projektu przewidziano także szereg działań promocyjnych, w tym opartych o narzędzia multimedialne.

Okres realizacji: 2016 -2020

Całkowita wartość: 7 955 511,77 zł

Dofinansowanie: 5 966 633,82 zł, Regionalny Program Operacyjny Województwa Świętokrzyskiego na lata 2014-2020

Wartość zadania realizowanego przez Gminę Bieliny – 1 294 454,49 zł

W 2020 roku podejmowane były działania związane z przygotowaniem dokumentacji niezbędnej do realizacji projektu. Przeprowadzono procedurę przetargową.

## **12. „Śladami kultury benedyktyńskiej”**

Partnerski projekt „Śladami kultury benedyktyńskiej” przygotowany przez Związek Gmin Gór Świętokrzyskich wraz z Partnerami – gminami członkowskimi: Bieliny, Bodzentyn, Łagów i Pawłów.

Najważniejsze działania projektowe:

- REWITALIZACJA WZGÓRZA ZAMKOWEGO Z RUINAMI PAŁACU BISKUPÓW KRAKOWSKICH W BODZENTYNIE

Miejsce to jest kluczowym punktem na szlaku. Tu skupia się zasadnicza część działań projektowych. Rewitalizacja obiektu zakłada powstanie części wystawienniczej i edukacyjnej, z zapleczem administracyjno-socjalnym o pow. około 500-600 m<sup>2</sup>.

Kanwą prezentacji będą stanowiska z wirtualną rzeczywistością, rozwiązania multimedialne, rozwiązania systemów rzeczywistości rozszerzonej i wirtualnej rzeczywistości, między innymi dzięki:

- wirtualnej podróży w przeszłość do momentu, w którym król Władysław Jagiełło przy okazji pielgrzymki na Święty Krzyż w drodze na koncentrację armii przed bitwą pod Grunwaldem przyjął w zamku w Bodzentynie posłów książąt pomorskich.
- wirtualnej podróży balonem w przeszłość
- prezentacji niedostępnych i najbardziej tajemniczych miejsc w regionie w ramach aplikacji 360 stopni w rzeczywistości wirtualnej.

- STWORZENIE GALERII PRODUKTÓW LOKALNYCH W ŁAGOWIE opartej o:

- realizację ścieżki terenowej łączącej budynek Galerii Produktów Lokalnych z zapleczem wystawienniczo - edukacyjnym Galerii prezentującej stanowiska średniowiecznych rzemiosł związanych z pozyskiwaniem i obróbką kamienia

- kulinarną aplikację multimedialną prezentującą tradycyjne potrawy regionalne

eksponując placu budowy średniowiecznego zamku wykonaną w technologii wirtualnej rzeczywistości

- STWORZENIE W PAWŁOWIE I STARYM BOSTOWIE REGIONALNEGO OŚRODKA DOKUMENTACJI HISTORII

To tutaj zostanie stworzone miejsce, gdzie będą mogły być gromadzone pamiątki rodzinne ludzi związanych w regionem świętokrzyskim, stare zdjęcia, wspomnienia, pamiątki, muzyka oraz, co bardzo ważne, historia mówiona.

- ROZBUDOWA OSADY ŚREDNIOWIECZNEJ W HUCIE SZKLANEJ o kolejne stanowiska rzemieślnicze związane z obszarem Gór Świętokrzyskich epoki średniowiecza, między innymi leśnej huty szkła, czy też zagrody łaźiebника, powroźnika i mincarza. Osada zostanie również dostosowana do potrzeb osób niepełnosprawnych. Obok powstanie również ogród sensoryczny – ogród zmysłów, miejsce wyciszenia, modlitwy, skupienia, ale także miejsce, gdzie przyroda będzie mogła oddziaływać na wszystkie zmysły.

Planowany okres realizacji: 2019 – 2020 został wydłużony do 2022r.

Całkowita wartość: 20 033 380,00 zł

Dofinansowanie: 15 682 304,00 zł Regionalny Program Operacyjny Województwa Świętokrzyskiego na lata 2014-2020

Wartość zadania realizowanego w Gminie Bieliny – 2 768 976,00 zł

W 2020 roku podejmowane były działania związane z przygotowaniem dokumentacji niezbędnej do realizacji projektu, przeprowadzono procedurę przetargową.

### **13. Uzupelnienie sieci kanalizacyjnej w obrębie aglomeracji Bieliny.**

Projekt obejmuje budowę sieci kanalizacji sanitarnej na terenie aglomeracji Bieliny w miejscowościach Huta Koszary, Bieliny ul. Leśna oraz Zofiówka o łącznej długości 1,95 km. Szacuje się, że w wyniku realizacji inwestycji 182 mieszkańców naszej gminy uzyska możliwość podłączenia do kanalizacji sanitarnej. W ramach projektu przewidziano również zakup i wdrożenie systemu monitoringu sieci SCAD oraz systemu informacji geograficznej GIS do zarządzania siecią kanalizacyjną. Realizacja projektu przyczyni się do likwidacji nielegalnego zrzutu ścieków z bezodpływowych zbiorników do wód powierzchniowych i ziemi, a tym samym będzie miała realny i znaczny wpływ na ochronę wód powierzchniowych i podziemnych oraz obszarów cennych przyrodniczo znajdujących się na obszarze aglomeracji i gminy. Standard życia mieszkańców będzie wyższy. Projekt przyczyni się do stworzenia nowych obszarów zabudowy mieszkaniowej i usługowej, a także do zachowania równowagi ekologicznej. Zmniejszy się również dysproporcja pomiędzy siecią kanalizacyjną i wodociągową.

Umowę o dofinansowanie podpisano 26 czerwca 2019 r.

Całkowita wartość projektu wynosi 1 848 020,86 zł. Wydatki kwalifikowalne to 1 168 225,14 zł, z czego dofinansowanie wyniesie 934 580,11 zł.

Projekt realizowany w okresie od 1 stycznia 2019 r. do 31 grudnia 2021 r.

Wydatki na koniec 2020r. – 617 218,36 zł.

## **14. „Utrzelnia. Warszawsko – Bieliński Uniwersytet Trzeciego Wieku”**

Uchwałą Nr IV/29/18 Rady Gminy Bieliny z dnia 31 grudnia 2018 r. w sprawie wyrażenia zgody na zawarcie umowy partnerskiej pomiędzy Gminą Bieliny, Szkołą Główną Turystyki i Rekreacji w Warszawie oraz Fundacją Optimum Pareto w celu wspólnej realizacji projektu p.n.: „Utrzelnia. Warszawsko-Bieliński Uniwersytet Trzeciego Wieku” zapoczątkowano realizację partnerskiego projektu w ramach Programu Operacyjnego Wiedza Edukacja Rozwój Oś priorytetowa III. Szkolnictwo wyższe dla gospodarki i rozwoju Działanie 3.1 Kompetencje w szkolnictwie wyższym.

Projekt dotyczy podniesienia kompetencji osób uczestniczących w edukacji na poziomie wyższym, odpowiadającym potrzebom gospodarki, rynku pracy i społeczeństwa.

Celem projektu jest realizacja działań skierowanych do osób w wieku 60+, służących rozwijaniu u jego uczestników kompetencji pozwalających na: aktywizację społeczną i zawodową, poszerzenie wiedzy ogólnej oraz rozwój zainteresowań, pobudzenie aktywności edukacyjnej i kulturalnej a także zapobieganie społecznemu wykluczeniu.

Zakres projektu obejmuje opracowanie 6 programów kształcenia i realizacja na tej podstawie 6 działań dydaktycznych w postaci kursów i szkoleń w ramach uniwersytetu trzeciego wieku.

Grupę docelową stanowi 160 osób, w tym 100 kobiet w wieku poprodukcyjnym tj. od 60 lat, nieaktywnych zawodowo, zainteresowanych podnoszeniem swych kompetencji w życiu prywatnym i zawodowym. Uczestnicy projektu pochodzą będą zarówno z obszarów wiejskich (60 osób z gminy Bieliny) jak i miejskich (100 osób z aglomeracji warszawskiej).

W 2020 r. ze względu na pandemię realizacja projektu została zawieszona.

### **C. Inwestycje z udziałem środków własnych**

#### **1. Rozbudowa, przebudowa i remont ośrodka zdrowia w Bielinach**

W 2020 r. zakończono realizację zadania. Była to jedna z najbardziej oczekiwanych inwestycji w gminie. Zakres to rozbudowa, przebudowa i remont istniejącego budynku będącego siedzibą ośrodka zdrowia.

W pierwszym etapie istniejący budynek został rozbudowany o dodatkowy segment od strony północnej, przez co w efekcie obiekt posiada kształt zbliżony do odwróconej litery L.

W kolejnych etapach istniejący budynek przeszedł gruntowny remont, w zakresie robót remontowo-budowlanych i wykończeniowych. Budynek wyposażony w windę, podesty i pochylnię dla osób niepełnosprawnych, instalacje zewnętrzne i wewnętrzne. Teren wokół obiektu został zagospodarowany. Prace związane zarówno z budową nowej części, jak i remontem już istniejącej nie kolidują z funkcjonowaniem placówki. Po zakończeniu prac w dobudowanej części świadczenie usług zostanie przeniesione na okres remontu starego budynku.

Koszt - 3 190 000,00 zł Realizacja 2017- 2019 (aneks styczeń 2020)

Wydatki w 2018r. – 2 192 479,75 zł

Wydatki w 2019r. – 483 811,24 zł

Wydatki w 2020r. - 513 709,00 zł

W dniu 10.12. 2020r. Gmina Bieliny podpisała z Zarządem Województwa Świętokrzyskiego umowę na realizację projektu pn. „Bieliny jak nowe- rewitalizacja miejscowości gminnej Bieliny Etap II”.

Rozbudowa, przebudowa i remont ośrodka zdrowia w Bielinach jest jednym z zadań przewidzianych do realizacji w/w projekcie. Projekt współfinansowany w ramach Regionalnego Programu Operacyjnego Województwa Świętokrzyskiego na lata 2014-2020 (RPO WŚ 2014-2020) – Działanie 6.5 „Rewitalizacja obszarów miejskich i wiejskich”.

W związku z realizacją zadania „Rozbudowa, przebudowa i remont ośrodka zdrowia w Bielinach” w grudniu 2020 został złożony wniosek o płatność (refundacja poniesionych wydatków) i w 2021 roku Gminie Bieliny zostało przekazane dofinansowanie w kwocie 1 607 297,17 zł z Regionalnego Programu Operacyjnego Województwa Świętokrzyskiego na lata 2014-2020

oraz przysługiwało prawo do odliczenia kwoty podatku naliczonego z tytułu zakupu towarów i usług od podatku należnego z tytułu sprzedaży w kwocie 641 159,00 zł.

## **2. Modernizacja stacji wodociągowej poprzez uzbrojenie studni głębinowej w Porąbkach wraz z budową stacji uzdatniania wody w msc Kakonin w systemie "zaprojektuj i wybuduj"**

To kontynuacja działań rozpoczętych w 2017 roku, kiedy dzięki badaniom geologicznym znaleziono nowe ujęcie wody, które może zasilić sieć w północnej części gminy. Zgodnie z zawartą umową zakończenie prac zaplanowano na koniec 2020 roku, jednak sytuacja epidemiczna wymusiła wydłużenie harmonogramu do końca czerwca 2021 roku.

Przedsięwzięcie polega na zaprojektowaniu i budowie stacji uzdatniania wody wraz z budową zbiorników i sieci wodociągowej oraz infrastruktury towarzyszącej. Realizacja w formule „zaprojektuj i wybuduj”.

Wartość całkowita: 3 151 260,00 zł      Koszty kwalifikowalne: 2 427 000,00 zł

Złożony wniosek do Narodowego Funduszu Ochrony Środowiska i Gospodarki Wodnej i podpisana umowa pożyczki.

Poza w/w inwestycjami Gmina realizuje z własnych szereg przedsięwzięć o niższej wartości. Więcej informacji w sprawozdaniu z wykonania budżetu.

## **17. Współdziałanie z innymi podmiotami**

### **A. Jednostki samorządu terytorialnego**

1. W 2020 roku Gmina Bieliny przy realizacji zadań współpracowała przede wszystkim z gminami – członkami **Związku Gmin Gór Świętokrzyskich** przy realizacji wspólnych projektów zarówno inwestycyjnych jak również nie inwestycyjnych.

Związek Gmin Gór Świętokrzyskich powstał w 1996 r., skupia 11 gmin położonych wokół Świętokrzyskiego Parku Narodowego. **Przewodniczącym Zarządu jest Wójt Gminy Bieliny Sławomir Kopacz.**

Prócz gmin: Bieliny, Bodzentyn, Górnio, Łągów, Łączna, Masłów, Nowa Słupia, Suchedniów, Waśniów, Zagnańsk, Pawłów członkiem i współzałożycielem Związku jest Świętokrzyski Park Narodowy.

Działalność Związku ukierunkowana jest na szeroko pojęty rozwój Gór Świętokrzyskich przy jednoczesnej dbałości o ekologię i zachowanie naturalnych walorów tych terenów, realizację projektów infrastrukturalnych poprawiających ochronę środowiska naturalnego, wpływających na poprawę sytuacji ekologicznej obszarów ukierunkowanych na turystykę.

W ciągu ostatnich lat Związek Gmin Gór Świętokrzyskich był beneficjentem lub partnerem licznych projektów, w ramach których gminy do niego przynależące zostały wzbogacone o nowe odcinki sieci wodociągowych i kanalizacyjnych, oczyszczalnie ścieków, zbiorniki wodne.

Dzięki wspólnym działaniom i realizowanym przedsięwzięciom udało się pozyskać środki z funduszy zewnętrznych, które pomogły w znaczny sposób poprawić infrastrukturę komunalną.

W 2020 roku realizacja dotyczyła projektów:

- Renowacja obiektów zabytkowych wraz z przebudową i wyposażeniem obiektów publicznej infrastruktury kulturalnej na obszarze gmin Gór Świętokrzyskich
- „Śladami kultury benedyktyńskiej”

Związek prowadzi także działania w zakresie edukacji ekologicznej. W roku 2020 zrealizował zadania w ramach programu edukacji ekologicznej współfinansowanego ze środków WFOŚiGW. Wsparciem

była objęta m.in. gmina Bieliny. Zostały zorganizowane konkursy o tematyce ekologicznej skierowane do uczniów szkół podstawowych i gimnazjum.

## **2. Kolejnym ważnym Partnerem samorządowym była Gmina Górno i Gmina Łagów.**

Na podstawie Porozumienia międzygminnego realizowany jest projekt pn. „Uporządkowanie gospodarki wodno – ściekowej w otulinie Cisowsko – Orłowińskiego Parku Krajobrazowego na terenie gminy Bieliny i Łagów – Liderem projektu jest gmina Bieliny. Porozumienie dotyczy również odprowadzania ścieków do budowanej przez Gminę Górno oczyszczalni ścieków w Skorzeszycach.

## **3. Powiat Kielecki**

W roku 2010 dzięki ścisłej współpracy z członkami Rady Powiatu Kieleckiego udało się uruchomić w Bielinach filię Wydziału Komunikacji i Transportu Starostwa Powiatowego w Kielcach. Współpraca ta jest kontynuowana – gmina Bieliny użycza lokal na siedzibę Filii.

Współpraca z Powiatem Kieleckim w ramach programu „Powiat Kielecki przyjazny dla mieszkańców w ograniczeniu skutków niepełnosprawności”.

Współpraca z Powiatem Kieleckim przy remontach i przebudowie dróg powiatowych w Bielinach ul. Starowiejska – zakończenie inwestycji w 2020r. Gmina w formie dotacji na realizację zadań własnych powiatu dofinansowała 50% wkładu własnego.

W Partnerstwie realizowana będzie droga przez Kakonin – pozyskano środki z Funduszu Dróg Samorządowych a rok 2020 to prace przygotowawcze.

## **4. Gmina Górno i Gmina Suchedniów**

Na podstawie umowy partnerskiej pozyskano środki i zrealizowano projekt pn. „Wdrożenie innowacyjnych e-usług w gminach Suchedniów, Bieliny i Górno” – Liderem projektu jest gmina Bieliny. Projekt w 2020r. został rozliczony.

## **5. Województwo Świętokrzyskie i Gmina Górno**

Zapoczątkowana została współpraca i podpisana umowa trójstronna pomiędzy Województwem Świętokrzyskim, Gminą Górno i Gminą Bieliny mając na celu opracowanie dokumentacji technicznej na budowę chodnika przy drodze wojewódzkiej 753 na odcinku pomiędzy Wolą Jachową i Bielinami.

W roku 2020 trwały prace projektowe.

## **B. Stowarzyszenia**

### **1. Współpraca z innymi podmiotami w ramach członkostwa w stowarzyszeniach:**

#### **1) Związek Gmin Wiejskich RP**

#### **2) Związek Miast i Gmin Regionu Świętokrzyskiego**

Związek Miast i Gmin Regionu Świętokrzyskiego swoją działalność rozpoczął w 2001 roku. Obecnie zrzesza 99 gmin. Głównym jego celem jest wspieranie inicjatyw i idei rozwoju społeczności lokalnych oraz ochrony wspólnych interesów. Współdziała na rzecz pogłębiania współpracy między miastami i gminami regionu świętokrzyskiego. Zadania swoje realizuje poprzez koordynację działań samorządów gmin i województwa, zajmowanie stanowisk w sprawach publicznych oraz współdziałanie z korporacjami samorządowymi, administracją rządową i jednostkami wojewódzkimi w sprawach istotnych dla miast i gmin.

Od lutego 2019 roku Wójt Gminy Bieliny Sławomir Kopacz zasiada w Zarządzie Stowarzyszenia Związek Miast i Gmin Regionu Świętokrzyskiego.

Do zarządu dołączył Wójt Gminy Bieliny Sławomir Kopacz (funkcja wiceprezesa) jako reprezentant wszystkich miast i gmin powiatu kieleckiego.

#### **3) Regionalna Organizacja Turystyczna**

#### **4) Lokalna Organizacja Turystyczna „Partnerstwo Ziemi Świętego Krzyża”**

#### 5) Lokalna Grupa Działania „Wokół Łysej Góry”

Stowarzyszenie jest partnerstwem trójsektorowym uwzględniającym w swym działaniu interes sektora publicznego. Efektami tej współpracy są konkretne działania podejmowane przez Gminę w celu wsparcia rozwoju przedsiębiorczości na jej obszarze.

Przedsiębiorcy lub osoby pragnące rozpocząć działalność mogą starać się o wsparcie z dostępnych środków LGD Wokół Łysej Góry na tworzenie i rozwój mikroprzedsiębiorstw oraz różnicowanie w kierunku działalności pozarolniczej.

Gmina Bieliny jest członkiem Stowarzyszenia „Lokalna Grupa Działania – Wokół Łysej Góry”. Rada Gminy Bieliny uchwałą wyraziła wolę członkostwa Gminy w tym Stowarzyszeniu i wyznaczyła oficjalnego reprezentanta Gminy w LGD – w przypadku Gminy Bieliny jest nim Wójt Gminy.

Gmina Bieliny jest zaangażowana w podejmowane przez LGD inicjatywy i przedsięwzięcia.

#### 6) Polska Sieć Odnowy i Rozwoju Wsi

Gmina Bieliny członkiem PSORW jest od 2013r. Formułą działania Sieci jest partnerstwo członków PSORW na rzecz upowszechniania i wymiany doświadczeń w zakresie zarządzania rozwojem opartym na modelu partycypacyjnym oraz poszukiwanie nowych rozwiązań dla wsi i obszarów wiejskich. Członkowie Sieci wykorzystują i upowszechniają odnowę wsi, jako sprawdzoną ideę, metodę i proces rozwojowy polegający na wykorzystaniu zasobów i rewitalizacji przestrzeni wiejskiej oraz wzmacnianiu wiejskich społeczności lokalnych.

Celem PSORW jest stworzenie platformy współdziałania na rzecz zachowania istniejących i tworzenia nowych istotnych wartości na polskiej wsi, w szczególności w sferach: tożsamości, zrównoważonego rozwoju gospodarczego i społecznego, środowiska, rewitalizacji, zachowania dziedzictwa kulturowego oraz kształtowania przestrzeni i krajobrazu wiejskiego, a także oddolnej aktywności mieszkańców wsi”.

Od 2016r. PSORW działa jako Stowarzyszenie. Rada Gminy Bieliny Uchwałą Nr XX/145/16 z dnia 5 maja 2016 wyraziła zgodę na przystąpienie Gminy Bieliny do Stowarzyszenia PSORW.

Wójt Gminy Bieliny Sławomir Kopacz w latach 2016-2019 (do kwietnia) był członkiem Zarządu PSORW.





## 2. Współpraca przy realizacji zadań i inicjatyw:

### 1) Ochotnicze Straże Pożarne: Bieliny, Lechów, Huta Nowa, Makoszyn, Belno

Solidnym filarem współpracy jest podejmowanie wspólnych działań samorządu z jednostkami Ochotniczych Straży Pożarnych z terenu gminy Bieliny. Przykładem takich przedsięwzięć jest pomoc w organizacji spotkań profilaktycznych dla uczniów szkół podstawowych w formie przeprowadzania merytorycznych prezentacji i pokazów pierwszej pomocy, a także zapoznanie młodych mieszkańców z wyposażeniem wozów ratowniczo-gaśniczych.

Jednostki OSP biorą także udział w zabezpieczaniu wydarzeń plenerowych.

Jednostki OSP z terenu gminy Bieliny czynnie działają na rzecz poprawy bezpieczeństwa mieszkańców oraz użytkowników dróg. Każdego roku uczestniczą w kilkudziesięciu akcjach o różnym charakterze (pożary, zdarzenia drogowe, podtopienia, zabezpieczenia itp.) Zaangażowanie strażaków ochotników jest znaczącym wsparciem dla jednostek zawodowych, dlatego ilość i jakość sprzętu, jakim dysponują, odgrywa ważną rolę w procesie ratowania życia, zdrowia i mienia. Jednostki OSP często jako pierwsze pojawiają się na miejscu zdarzenia, toteż w wielu przypadkach od ich wyposażenia gaśniczego, medycznego i hydraulicznego zależy przebieg akcji.

Zakup elementów wyposażenia dla jednostek OSP przyczynia się do zwiększenia mobilności i możliwości strażaków ochotników.

W roku 2020 udzielono dotacji dla OSP Belno na zakup sprzętu niezbędnego do prowadzenia działań ratowniczo-gaśniczych.

2020r to również współpraca w ramach podejmowanych działań dotyczących zagrożenia zakażeniem Covid -19.

### 2) Towarzystwo Przyjaciół Bieliny

Towarzystwo Przyjaciół Bieliny jest realizatorem zadań publicznych zleczanych przez gminę Bieliny (również w 2020r.) m.in. od wielu lat w ramach udzielanej dotacji Towarzystwo Przyjaciół Bieliny cyklicznie przyznaje **Stypendia im. JM Rektora Uniwersytetu Jagiellońskiego Ks. Prof. Karola Teligi**. W 2004 roku Towarzystwo Przyjaciół Bieliny utworzyło fundusz stypendialny im. JM Rektora Uniwersytetu Jagiellońskiego Ks. Prof. Karola Teligi. Stypendia są wręczane co roku jako najważniejszy punkt programu *Dnia Kultury i Tradycji Gminy Bieliny*.

TPB jest organizatorem gminnego Konkursu Historycznego im. Prezydenta Kazimierza Sabbata, przeprowadzanie corocznych kwest i zbiórek pieniędzy na odnowę i ochronę zabytków.

3) Klub Sportowy „Nidzianka Bieliny”

Organizacja wydarzeń sportowych, propagowanie aktywnego stylu życia. Organizacja corocznego meczu charytatywnego pomiędzy świętokrzyską Temidą i Mediami.

W 2020 r. realizator zadania publicznego pn. ” **Sport to zdrowie- każdy zawodnik Nidzianki ci to powie**”.

4) Stowarzyszenie „Działam dla gminy Bieliny”

5) Ludowy Zespół Sportowy w Lechowie

LZS w Lechowie co roku organizuje dla dzieci, młodzieży i osób dorosłych liczne turnieje, konkursy, mecze – zwłaszcza podczas ferii zimowych, wakacji oraz czasu wolnego od zajęć szkolnych. To wspaniała alternatywa do spędzenia wolnego czasu w sposób aktywny i pożyteczny dla zdrowia. Każdego roku organizowana jest „Majówka na sportowo”, turnieje w tenisa stołowego itp.

Ludowy Zespół Sportowy w Lechowie w 2020 r. był realizatorem zadania publicznego z zakresu Wspieranie i upowszechnianie kultury fizycznej – projekt pn. **Sport to siła i razem przez sport**.

6) Ludowy Zespół Sportowy Makoszyn

7) Stowarzyszenie Klub Debata Decyzja Działanie

8) Bielińska Przestrzeń Młodych

9) Uczniowski Klub Sportowy

10) Stowarzyszenie Twórczych Kobiet „Talent i Pasja”

11) Stowarzyszenie Producentów „ Truskawka Bielińska ”

12) Stowarzyszenie Przedsiębiorców Gminy Bieliny,

Samorząd prowadzi stałą współpracę w zakresie konsultowania uchwał podatkowych dla przedsiębiorców oraz działań mających na celu wsparcie tej branży, kreowanie dalszych kierunków rozwoju. Pomaga w organizacji szkoleń i kursów dla przedsiębiorców. Na stronie internetowej gminy zamieszczone są informacje ważne dla przedsiębiorców.

13) Stowarzyszenie „Świętokrzyskie Możliwości”

14) Stowarzyszenie „Bajkowy Domek”

15) Stowarzyszenie Gontyna

Przykładem realizacji wspólnych przedsięwzięć jest włączanie się Stowarzyszeń w organizację imprez i wydarzeń kulturalnych, turystycznych i sportowych oraz włączanie się Gminy w wydarzenia realizowane przez Stowarzyszenia (np. Święto Sportu w Lechowie, obchody Dnia Niepodległości). Przykładowe formy współpracy to wspólna promocja, pomoc pracowników Urzędu i pomoc wolontariuszy przy organizacji imprez.

Wszystkie organizacje pozarządowe zapraszane są do udziału w konsultacjach społecznych dotyczących Programu Współpracy z Organizacjami Pozarządowymi.

W roku 2020 wiele organizacji włączyło się w działania związane z wystąpieniem epidemii koronawirusa.

### C. Koła Gospodyń Wiejskich

Duża aktywność społeczna skupia się w działalności Kół Gospodyń Wiejskich. Ich funkcjonowanie stwarza warunki do rozwoju amatorskiego ruchu artystycznego, rozwoju folkloru, a także rękodzieła ludowego. Aby pobudzać inicjatywy, umożliwiać realizację działań, rozwijania talentów, zainteresowań i pasji organizacje pozarządowe i Gmina Bieliny pozyskują środki aby doposażyć grupy w niezbędne sprzęty i stroje.

W ciągu ostatnich lat powstało w gminie osiem Kół Gospodyń Wiejskich (Bieliny, Huta Stara, Huta Podłysica, Lechów, Napęków, Porąbki, Kakonin, Makoszyn) a przy nich kapele, zespoły ludowe śpiewacze, zespoły taneczne, wokalne, instrumentalne, amatorskie grupy teatralne i obrzędowe.

Koła Gospodyń Wiejskich w swojej działalności łączą pokolenia. Prowadzona przez nie działalność społeczną jest oparta na kultywowaniu dziedzictwa kulturowego- angażują zarówno starsze pokolenia (kobiety i mężczyźni), jak i dzieci i młodzież. Pielęgnowanie tradycji przodków i ocalanie od zapomnienia swoich korzeni stanowi swoisty „łącznik” międzypokoleniowy. Dzięki promowanym wartościom przez dojrzałe pokolenia, w młodych ludziach pobudzana jest tożsamość lokalna i olbrzymia świadomość obywatelskich postaw.

Upowszechniane elementy kultury – ubiór, mowa, śpiew, obrzędowość – to piękne świadectwo pielęgnowania tradycji, ale również zacieśniania więzi społecznych.

Współorganizacja wydarzeń kulturowych popularyzujących dziedzictwo i zasoby lokalne, m.in. Dzień Kultury i Tradycji Gminy Bieliny, Dożynki Gminne, Dzień Świętokrzyskiej Truskawki, Jarmark Świętokrzyski, Dzień Świętokrzyskiej Zalewajki.

KGW aktywnie włączyły się w działania związane z zapobieganiem zakażeniom koronawirusa., m.in. poprzez szycie maseczek.

## **D. Gminna Rada Seniorów w Bielinach**

28 listopada 2016 roku odbyło się pierwsze posiedzenie powołanej przez Radę Gminy Bieliny Rady Seniorów. Radę Seniorów tworzy 10 osób. To mieszkańcy różnych miejscowości gminy Bieliny, przedstawiciele różnych środowisk.

Rada ma charakter konsultacyjny, doradczy i inicjatywny stanowiąc forum współdziałania z władzami Gminy Bieliny w różnych sferach życia seniorów, w tym osób niepełnosprawnych.

Głównym celem działania Rady Seniorów jest integracja środowiska osób starszych, wzmacnianie ich udziału w życiu społeczności lokalnej, sprzyjanie solidarności międzypokoleniowej poprzez: wspieranie wszelkich form aktywności seniorów, profilaktykę i promocję zdrowia, zapobieganie wykluczeniu społecznemu, służyć seniorom poprzez reprezentowanie ich interesów wobec władz samorządowych, upowszechnienie wiedzy o potrzebach i uprawnieniach, możliwościach osób starszych.

Wójt Gminy Bieliny uczestniczy w spotkaniach Rady Seniorów.

W Gminie Bieliny w ostatnich latach zwiększył się udział seniorów w ogólnej liczbie mieszkańców. W roku 2020 wyniósł 15,4% ogółu mieszkańców. Pomimo dużej liczby ludzi młodych, społeczeństwo Gminy Bieliny starzeje się. W społeczeństwie trzeciego wieku, po przejściu na emeryturę lub w okresie częściowej emerytury, ludzie powinni mieć różne możliwości aktywnego starzenia się (zatrudnienie, wolontariat, uczestnictwo w życiu społecznym, zajęcia rodzinne, rozrywka).

W 2020r. Gminna Rada Seniorów w Bielinach funkcjonowała w stepującym składzie:

1. Mieczysław Banakiewicz, 2. Andrzej Stanisław Kępczyński, 3. Halina Kot, 4. Janina Kopacz, 5. Teresa Kopacz, 6. Zofia Marta Michalska, 7. Zofia Pierzak, 8. Bogdan Rzepka, 9. Maria Skrzyńska, 10. Marianna Szczykutowicz

## **E. Sołectwa**

Każdego roku w gminie Bieliny ma miejsce cykl zebrań wiejskich w każdym z sołectw, podczas których mieszkańcy mają możliwość bezpośredniej rozmowy z Wójtem Gminy, zadawania pytań, wyrażenia własnych spostrzeżeń, obaw i opinii w kwestii różnych sfer życia. Każda inwestycja, podejmowane działania w poszczególnych miejscowościach są poprzedzone spotkaniami, konsultacjami społecznymi, toteż ich realizacja odbywa się po wszelkich ustaleniach i przy zezwoleniu lokalnej społeczności.

Współpraca z społecznością sołectw jest bardzo ważna również w obszarze realizacji funduszu sołectkiego.

W 2020r. zebrania wiejskie ze względu na pandemię nie odbyły się w tradycyjnej formie.

## F. Policja

Zadania wspólne Policji i samorządu terytorialnego przedstawiają się następująco: 1.Zapewnienie bezpieczeństwa obywatelom (ochrona życia zdrowia i mienia), 2.Zapewnienie porządku publicznego, 3.Realizacja zadań w zakresie obronności, 4.Współdziałanie w zabezpieczeniu szeroko rozumianych zdarzeń kryzysowych.

W realizacji w/w zadań gmina Bieliny współpracuje z Komendą Wojewódzką i Miejską Policji w Kielcach a w szczególności z funkcjonariuszami Komisariatu Policji w Daleszycach.

W roku 2020 współpraca ta w przeważającym zakresie dotyczyła realizacji działań związanych z odbywaniem kwarantanny przez mieszkańców gminy i osoby przebywające na terenie gminy Bieliny, w szczególności pracowników sezonowych z Ukrainy. Programy prewencyjno – profilaktyczne w szkołach funkcjonujących na terenie gminy odbywały się w ograniczonym zakresie.

Rok 2020 był pełnym rokiem funkcjonowania Posterunku Policji w Bielinach po jego przywróceniu po 7 latach.. Dzięki temu funkcjonariusze pełniący służbę mogli efektywnie i sprawnie podejmować oraz realizować działania mające na celu poprawę bezpieczeństwa mieszkańców gminy..

W celu poprawy możliwości operacyjnych i patrolowych policjantów, a tym samym poziomu bezpieczeństwa w roku 2020 gmina Bieliny pokrywała koszty służb ponadnormatywnych funkcjonariuszy odbywających się na terenie gminy.

## G. Świętokrzyski Park Narodowy

Współpraca ze ŚPN dotyczy w szczególności działań z obszaru ochrony środowiska, a to z tego względu, iż gmina Bieliny położona jest w otulinie ŚPN, ale także jest członkiem Związku Gmin Gór Świętokrzyskich a Wójt Gminy Bieliny jest od 2014 r. Przewodniczącym Zarządu ZGGŚ i członkiem Rady Naukowej Parku od grudnia 2015r.

Zakres współpracy dotyczy także opieki i utrzymania znajdującego się w Hucie Szklanej pomnika Krzyży Katyńskich. Pomnik posadowiony jest na działce będącej w użytkowaniu wieczystym ŚPN. Pomnik wymaga remontu oraz wykonania prac i urządzeń związanych z poprawą funkcjonalnością terenu i bezpieczeństwa osób uczestniczących w odbywających się przy pomniku uroczystościach i wydarzeniach.

## 18.Nagrody, wyróżnienia

Tytuł nagrody, certyfikatu, wyróżnienia	Rok otrzymania	Uwagi
Wójt Gminy Bieliny Sławomir Kopacz wśród najlepszych włodarzy nagrodzonych w ramach ogólnopolskiego plebiscytu "Perły Samorządu 2020"	2020	Instytucja przyznająca: Dziennik Gazeta Prawna
Gmina Bieliny finalistą I edycji ogólnopolskiego konkursu Innowacyjny Samorząd	2020	Instytucja przyznająca: Serwis Samorządowy PAP
Gmina Bieliny nagrodzona w konkursie spisowym GUS (5 miejsce w województwie w realizacji PSR 2020)	2021	Instytucja przyznająca: prezes Głównego Urzędu Statystycznego

## 19. Wydarzenia kulturalne

Organizatorem gminnych wydarzeń **kulturalno-turystyczno-sportowych na terenie Gminy Bieliny jest instytucja kultury - Centrum Tradycji, Turystyki i Kultury Gór Świętokrzyskich w Bielinach.**

W 2020r. CTTiKGŚ skupiało swoją działalność na upowszechnianiu kultury oraz ochrony dziedzictwa narodowego, w tym kultywowaniu i promowaniu tradycji, zwyczajów i obrzędów ludowych regionu Gór Świętokrzyskich.

W obszarze **działalności kulturalnej** Centrum organizowało wydarzenia kulturalne oraz wspierało działalność kół gospodyń wiejskich, kapel i zespołów ludowych działających na terenie Gminy Bieliny. Centrum prowadziło również działalność obejmującą realizację zadań w zakresie turystyki, kultury fizycznej i sportu, rekreacji, w tym upowszechniania wiedzy i postaw proekologicznych. Wspierało również działalność wielu grup społecznych działających w różnorodnych obszarach aktywności, m.in. działalność Kół Gospodyń Wiejskich, zespołów ludowych i kapel.

**Działalność sportowa i rekreacyjna** Centrum w roku 2020 skupiała się na organizacji imprez i turniejów sportowych skierowanych do mieszkańców Gminy Bieliny oraz bezpłatnych zajęć rekreacyjno – sportowych na hali sportowej w Bielinach: piłka nożna, siatkówka, aerobik. Centrum było partnerem wydarzenia Górski Maraton Świętokrzyski. W ramach CTTiKGŚ działała szkoła kolarska w Bielinach.

W roku 2020 CTTiKGŚ zarządzało nieruchomościami w Hucie Szklanej: Osadą Średniowieczna, Karczma – Izba Dobrego Smaku oraz Parkingiem wraz z pasażem handlowym i toaletami.

W roku 2020 z kompleksu obiektów CTTiKGŚ w Bielinach: Osada Średniowieczna, Karczma – Izba Dobrego Samku, Parking skorzystało 35 000 os.

Z usług parkingu skorzystało blisko 94 926 osób, którym bezpośrednio została przedstawiona oferta i działalność instytucji oraz zaproszenie do skorzystania z Osady Średniowiecznej i Karczmy. Z oferty Karczmy skorzystało około 14 tysiące osób.

Sztandarowym wydarzeniem jest **Dzień Świętokrzyskiej Truskawki**, który już od 21 lat cieszy się ogromnym zainteresowaniem zarówno wśród mieszkańców gminy, jak i gości z regionu oraz całego kraju. Mieszkańcy Gminy Bieliny – truskawkowego zagłębia regionu świętokrzyskiego – zapraszają w każdą pierwszą niedzielę czerwca na święto tego smakowitego owocu. Dzień Truskawki to możliwość jego zasmakowania u progu sezonu truskawkowego, zabawa przy różnych stylach muzyki, spotkanie z tradycją i duchem Gór Świętokrzyskich.

Od roku 2004 imprezie towarzyszą Mistrzostwa Świata w Szpułkowaniu Truskawek, prawdziwie sportowa rywalizacja, w której do tej pory uczestniczyli zawodnicy z ponad 20 krajów z 4 kontynentów, w tym z Australii, Bułgarii, Francji, Hiszpanii, Iraku, Irlandii, Macedonii, Rumunii, Stanów Zjednoczonych, Syrii, Ukrainy, Wielkiej Brytanii, czy Włoch. Niestety ze względu na ogłoszony na terenie całego kraju stan epidemii w 2020r. wydarzenie zostało odwołane.

Centrum przygotowuje odbywające się corocznie **Dożynki Gminne** będące podsumowaniem plonów i zbiorów rolnych. Prócz programu artystycznego na stadionie w Bielinach tego dnia wiele innych atrakcji z wesołym miasteczkiem na czele. Na stoiskach Gminy Bieliny oraz Kół Gospodyń Wiejskich można skosztować specjalów świętokrzyskiej kuchni.

Jesienią odbywają się **Dni Kultury i Tradycji Gminy Bieliny**. Wydarzenie na stałe wpisało się w kalendarz wydarzeń w gminie Bieliny oraz regionie świętokrzyskim i jest podsumowaniem rocznej działalności kulturalnej lokalnych zespołów i artystów ludowych.

Prócz cyklicznych wydarzeń każdego roku realizowane są inne inicjatywy mające na celu kultywowanie i pielęgnowanie tradycji świętokrzyskiej wsi. W roku 2020 wydarzenie nie odbyło się.

Od kilku lat w Osadzie Średniowiecznej w Hucie Szklanej odbywa się także **Święto Świętokrzyskiej Zalewajki** promujące tę regionalną potrawę wśród odwiedzających Góry Świętokrzyskie turystów – w 2020r. wydarzenie nie odbyło się.

Organizacja dorocznego balu karnawałowego dla dzieci z orzeczeniem o niepełnosprawności „**Promyk Słońca**”

Bal „Promyk Słońca” organizowany jest dla dzieci z terenu Gminy Bieliny posiadających orzeczenie o niepełnosprawności. Głównie skierowany jest do dzieci do 16 roku życia, choć chętni powyżej tej granicy wiekowej, dodatkowo posiadający trudną sytuację materialną też są mile widziani.

W ostatnich latach bal organizowany jest w czasie karnawału. Bal w 2020 roku odbył się w Centrum Tradycji i Turystyki Gór Świętokrzyskich w Bielinach.

Inicjatywa kontynuowana od wielu lat pozytywnie wpływa na poziom integracji społecznej i akceptacji osób niepełnosprawnych w środowisku lokalnym, wśród dzieci i młodzieży. Przelamuje bariery wstydu i zamknięcia dzieci niepełnosprawnych, zdrowym osobom zaś pozwala zrozumieć i przybliżyć problemy, z jakimi na co dzień borykają się osoby dotknięte chorobą, a które nie istnieją w świadomości osób zdrowych, wpływa pozytywnie na rozwój rodzin.

**Wykaz wydarzeń organizowanych lub współorganizowanych przez Centrum, które odbyły się w 2020 roku poniżej.**

<b>Wydarzenie</b>	<b>Termin</b>	<b>Miejsce</b>
<b>Przywitanie Nowego Roku 2020</b>	31 grudnia /1 stycznia	Plac przy Centrum Tradycji i Turystyki Gór Świętokrzyskich w Bielinach
<b>„Wieczór Kolęd”</b>	12 stycznia	Kościół pw. św. Józefa Oblubieńca Najświętszej Maryi Panny w Bielinach
<b>Bal karnawałowy dla dzieci „Promyk słońca”</b>	10 luty	Centrum Tradycji i Turystyki Gór Świętokrzyskich w Bielinach
<b>Spotkanie integracyjne mieszkank gminy Bieliny "Babskie pogawędki"</b>	21 luty	Centrum Tradycji i Turystyki Gór Świętokrzyskich w Bielinach
<b>VII Turniej w Pilce Nożnej o Puchar upamiętniający „Żołnierzy Wyklętych” dla uczniów szkół podstawowych z terenu gm. Bieliny</b>	28 luty	Sala gimnastyczna przy SP w Bielinach
<b>Obchody Narodowego Dnia Pamięci Żołnierzy Wyklętych</b>	1 marca	Centrum Tradycji i Turystyki Gór Świętokrzyskich w Bielinach
<b>„Dzień Kobiet” w Gminie Bieliny</b>	7 marca	Centrum Tradycji i Turystyki Gór Świętokrzyskich w Bielinach
<b>Uroczystości upamiętniające rocznicę mordu na mieszkańcach Bielin – 9 marca</b>	8 marca	Parafia p.w. św. Józefa Oblubieńca NMP w Bielinach
<b>88 rocznica zbrodni Katyńskiej przy pomniku Trzech Krzyży w Hucie Szklanej</b>	24 kwietnia	Huta Szklana
<b>Uroczystości 3 maja i Dzień Strażaka w gminie Bieliny</b>	3 maja	Bieliny
<b>VIII Powiatowy turniej w piłkę siatkową</b>	28 sierpnia	Kompleks boisk sportowych w Bielinach
<b>81. rocznica wybuchu II wojny światowej</b>	1 wrzesień	Kościół w Bielinach

<b>Rajd pieszy dla młodzieży</b>	6 września	Gm. Bieliny
<b>XXVI Sportowy Turniej Miast i Gmin</b>	14-20 września	Gm. Bieliny
<b>Turniej Piłki Nożnej "Orlik"</b>	18 września	Bieliny
<b>IV Rajd Pieszy dla Seniorów - "Bielinscy Seniorzy marszem po zdrowie i sprawną kondycję"</b>	24 września	Gm. Bieliny
<b>Msza święta na Cmentarzu Cholerycznym w Lechowie</b>	4 października	Centrum Tradycji, Turystyki i Kultury Gór Świętokrzyskich w Bielinach
<b>Gminne uroczystości 102. rocznicy odzyskania przez Polskę Niepodległości</b>	11 listopada	Gm. Bieliny

W okresie kwiecień – maj 2020 r. CTTiKGŚ w Bielinach organizowało koncerty online na fanpage Gminy Bieliny, w których wystąpiły: Zuzanna Bera, Kinga Iwan, Eliza Iwan, Agata Tomaszewska i Emilia Chlewicka.

W 2020r. CTTiKGŚ było współorganizatorem dwóch akcji poboru krwi:

- 1) XIII Akcja krwiodawstwa w Bielinach – 26 lipca
- 2) XIV Akcja krwiodawstwa w Bielinach – 6 grudnia

W Stacjonarnym Punkcie Poboru Krwi zlokalizowanym w CTTiKGŚ można było honorowo oddać krew. Były to akcja wyjazdowa Regionalnego Centrum Krwiodawstwa i Krwiolecznictwa w Kielcach. Podczas dwóch akcji 162 osoby oddały krew. Pozyskano w ten sposób 72 litry 900 ml krwi.

## **20. Działania podejmowane na terenie Gminy Bieliny w związku z wystąpieniem epidemii COVID-19**

Samorząd Gminy Bieliny od początku pandemii, prowadzi nieprzerwanie na terenie Gminy Bieliny działania związane z zapobieganiem, przeciwdziałaniem rozprzestrzenianiu się i zwalczaniem koronawirusa SARS-CoV-2, a także działania profilaktyczne, mające na celu podniesienie poziomu świadomości wśród mieszkańców i pracowników Urzędu Gminy dot. zagrożenia epidemiologicznego COVID-19, m.in.:

### **Działania informacyjne:**

- 1) od początku wprowadzenia stanu epidemii komunikaty na bieżąco pojawiały się na stronie internetowej [www.bieliny.pl](http://www.bieliny.pl) oraz w mediach społecznościowych. zamieszczano komunikaty informujące o wprowadzanych ograniczeniach oraz informacje strony rządowej dotyczące zamknięcia wszystkich placówek oświatowych, opiekuńczych, kulturalnych, itd. na terenie kraju, odwołania zajęć dydaktyczno-wychowawczych w placówkach oświatowych oraz ich zamknięcia, począwszy od dnia 16 marca 2020 roku;
- 2) odwołano wszystkie planowane imprezy i wydarzenia organizowane przez gminne instytucje kultury;

- 3) wprowadzono ograniczenia w funkcjonowaniu Urzędu Gminy w związku z pandemią koronawirusa, podano je do publicznej wiadomości oraz umieszczono odpowiednie informacje na obiektach użyteczności publicznej;
- 4) uruchomiono specjalny numer interwencyjny dla mieszkańców, gdzie mogą zgłaszać do GOPS-u różne problemy, np. pomoc dla seniora, czy osób samotnych;
- 5) publikowano informacje Państwowego Powiatowego Inspektora Sanitarnego;
- 6) publikowano informacje dotyczące pracy zdalnej dla uczniów i uruchomionych programów rządowych;
- 7) realizowane zadania z udziałem mieszkańców odbywały się w reżimie sanitarnym – informacje na ten temat były publikowane na stronie internetowej oraz w formie obwieszczeń na tablicach ogłoszeń.

### **Samorząd podjął szereg działań wspierających mieszkańców i poprawiających ich bezpieczeństwo:**

- Pięknym przykładem jedności i akcji wsparcia była wiosenna **akcja szycia maseczek**, w którą włączyło się liczne grono mieszkanki gminy Bieliny, głównie członkiń kół gospodyń wiejskich i senierek. Dzięki chęci niesienia pomocy, poświęceniu własnego czasu i wielkim sercom blisko 2,5 tysiąca maseczek trafiło do kieleckich szpitali, by wspomóc pracę medyków i walkę z koronawirusem.

- Stowarzyszenie „Bielińska Przestrzeń Młodych” przy wsparciu samorządu zorganizowało **zbiórkę publiczną na rzecz walki z koronawirusem**. Akcja miała na celu wsparcie tych, którzy na co dzień bezpośrednio walczą z epidemią – pracowników medycznych, personelu, a także pacjentów odbywających leczenie.

Apel spotkał się z dużym odzewem lokalnej społeczności. W ramach akcji zebrano 7416,00 zł oraz: 250 sztuk maseczek ochronnych i 26 przyłbic. Wszystkie zebrane środki finansowe oraz asortyment trafiły do Wojewódzkiego Szpitala Zespolonego w Kielcach.

- W kwietniu 2020 Urząd Gminy Bieliny przeprowadził akcję **zaopatrywania mieszkańców w niezbędne osłony nosa i ust**. Do każdego gospodarstwa trafiły maseczki wielokrotnego użytku. Łącznie zostało rozdysponowanych ok. 5 tysięcy maseczek.

W dostarczanie maseczek do każdego gospodarstwa włączyli się radni, sołtysi oraz strażacy ochotnicy.

- W obliczu pandemii koronawirusa **strażacy ochotnicy** również włączyli się w akcję informowania mieszkańców o konieczności pozostania w domach. Poprzez komunikaty głosowe w poszczególnych miejscowościach uświadamiali mieszkańcom zagrożenia związane z rozprzestrzenianiem się COVID-19 i potrzebie społecznej izolacji. Wspomagając działania strażaków ochotników i dbając o ich bezpieczeństwo w służbie samorząd przekazywał 5 jednostkom OSP z terenu gminy Bieliny środki ochrony osobistej: rękawiczki, maski i płyny dezynfekujące. Wykorzystali je zarówno podczas działań profilaktycznych, jak i akcji oraz interwencji.

- W czasie pandemii urząd gminy świadczy **usługi transportowe dla seniorów do punktów szczepień oraz do szpitali w ramach leczenia chorób przewlekłych**.

- Wiosną 2020 został uruchomiony numer telefonu dostępny całodobowo. Mogą kontaktować się pod nim mieszkańcy potrzebujący pomocy i wsparcia.

- Samorząd stale monitoruje statystyki dotyczące zachorowań na terenie gminy oraz liczbę osób przebywających na kwarantannie. Aktualne informacje pozwalają na bieżące reagowanie i podejmowanie działań zapobiegających rozprzestrzenianiu się COVID-19.

- W czerwcu 2020, w trosce o bezpieczeństwo mieszkańców oraz osób przyjeżdżających do gospodarstw w celu zarobkowym – do zbioru truskawek (gmina Bieliny to gmina rolnicza, znaczna liczba rolników prowadzi plantację truskawek, do zbiorów których zatrudniają głównie obywatele



Ukrainy) przy współpracy z sanepidem i WOT został zorganizowany **mobilny punkt pobrań** dla tych osób. Przebadano łącznie ponad 1000 osób.

- W roku 2020 naznaczonym pandemią samorząd na bieżąco informował lokalną społeczność o aktualnej sytuacji epidemicznej i obowiązujących obostrzeniach. Komunikaty na bieżąco pojawiały się na stronie internetowej [www.bieliny.pl](http://www.bieliny.pl) oraz w mediach społecznościowych.

- Gmina prowadziła **akcje informacyjne skierowane do przedsiębiorców** działających na terenie gminy o możliwościach uzyskania wsparcia finansowego na podstawie ustawy tzw. tarczy antykryzysowej.

Gmina podjęła decyzję o zamrożeniu stawek podatkowych w 2021 roku, którą jednogłośnie poparli radni Gm. Bieliny, oraz przedstawiciele przedsiębiorców prowadzących działalność na terenie gminy. Zgodnie z obowiązującymi przepisami to rada gminy określa w drodze uchwały faktyczne stawki obowiązujące na terenie gminy.

W związku z trudną sytuacją ekonom. w jakiej znaleźli się przedsiębiorcy, w ramach wsparcia ich działalności została podjęta decyzja, że stawki podatku od nieruchomości i podatku od środków transport. obowiązujące na terenie Gminy Bieliny w 2021 r. będą obowiązywać na podstawie uchwał przyjętych w 2019r., pomimo tego że górne granice stawek kwotowych podatków i opłat lokalnych na 2021 określone w Obwieszczeniu Min. Finansów z dn. 23 lipca 2020 r (M.P. z 2020 poz..673) wzrosły o 3,9 %.

Gm. Bieliny jako jedna z gmin członkowskich Związku Gmin Gór Świętokrzyskich (Wójt Gminy Bieliny jest Przewodniczącym Zarządu ZGGŚ) wystąpiła do Premiera RP z prośbą o to, by G. Świętokrzyskie zostały uwzględnione w specjalnym programie wsparcia z Rządowego Funduszu Inwestycji Lokalnych kierowanego do gmin górskich. Obszar ten ze względu na unikatową przyrodę, geologię oraz bogatą historię stanowi nierozzerwalne i spójne centrum turystyczne regionu. Prowadzona tu działalność turystyczna tworzy kompleksową ofertę dla odwiedzających Góry Świętokrzyskich. Tutejsze walory i atrakcje cieszą się popularnością wśród turystów krajowych i zagranicznych. Pręźnie rozwija się turystyka rodzinna. Utrzymujące się od wielu miesięcy ograniczenia spowodowane sytuacją epidemiczną odcisnęły olbrzymie piętno na działalności zarówno przedsiębiorców, jak i wszystkich samorządów przynależących do ZGGŚ, które prowadzą liczne inwestycje związane z turystyką. Rządowe wsparcie z pewnością pomoże przedsiębiorcom branży turystycznej.

- Szkoły we współpracy z organem prowadzącym (na terenie gminy Bieliny funkcjonuje 8 szkół, dla wszystkich organem prowadzącym jest gmina) udostępniły nauczycielom i uczniom sprzęt komputerowy wraz z oprogramowaniem, w sytuacji, kiedy nauczyciel nie posiadał warunków do prowadzenia zdalnych lekcji, lub sytuacja materialna ucznia nie pozwalała na uczestnictwo w lekcjach przy wykorzystaniu narzędzi IT.

Nauczyciele mieli możliwość korzystania ze szkolnych pracowni komputerowych do prowadzenia zajęć w trybie zdalnym.

Placówki organizowały wewnętrzne szkolenia z zakresu obsługi programów i aplikacji wspomagających proces nauki zdalnej.

- samorząd w ramach programu **Zdalna Szkoła oraz Zdalna Szkoła+** pozyskał łącznie ponad 164 tysiące złotych na zakup sprzętu komputerowego dla kadry pedagogicznej oraz uczniów pochodzących z rodzin wieloletnich w celu ułatwienia dostępu i usprawnienia procesu nauki zdalnej.

- Gmina prowadzi stały kontakt z NZOZ Bieliny, który świadczy usługi medyczne na terenie gminy Bieliny, wspólnie monitorując sytuację epidemiczną wśród mieszkańców i reagując na bieżąco stan zakażeń poprzez m.in. wprowadzanie ograniczeń w funkcjonowaniu instytucji publicznych.

We współpracy z sanepidem i służbami policji monitoruje sytuację osób pozostających w izolacji i kwarantannie oferując wsparcie w zakresie podstawowych potrzeb.

Gmina wspiera placówkę poprzez dostarczanie środków ochrony osobistej oraz dostosowanie siedziby do potrzeb pacjentów (np. zamontowano videomofon i dzwonek).

- Do rąk przedstawicieli lokalnych społeczności trafiła partia **pulsoksymetrów** przekazanych przez Wicemarszałek Województwa Świętokrzyskiego Renatę Janik na potrzeby instytucji i organizacji

pozarządowych z terenu Gminy Bieliny. Pulsoksymetry zostały zakupione w ramach projektu pn. „Stop wirusowi! Zapobieganie rozprzestrzeniania się COVID-19 w województwie świętokrzyskim” realizowanego przez Województwo Świętokrzyskie w ramach Programu Operacyjnego Województwa Świętokrzyskiego na lata 2014-2020 .

Pulsoksymetry weszły w skład wyposażenia m.in. Urzędu Gminy, Centrum Turystyki i Tradycji Gór Świętokrzyskich, KGW, Ośrodka Zdrowia oraz jednostek OSP z terenu gminy.

Sprzęt może zostać wypożyczony osobom z podejrzeniem zarażenia oraz zarażonym koronawirusem Covid-19. Pulsoksymetry są dostępne w instytucjach publicznych, siedzibach OSP oraz KGW.

- Samorząd w trosce o bezpieczeństwo mieszkańców i pracowników urzędu oraz jednostek organizacyjnych zmienił tryb funkcjonowania (ograniczenia w przemieszczaniu się po siedzibie urzędu, rotacyjny tryb pracy), jednak mimo trudnych uwarunkowań obsługa interesantów nie została wstrzymana.

## Podsumowanie

Mimo trudnej rzeczywistości i wielu ograniczeń, z jakimi przyszło mierzyć się w roku 2020 samorząd gminy Bieliny nie zwalnia tempa, prowadząc intensywne działania na rzecz rozwoju i nieustannej poprawy warunków do życia i codziennego funkcjonowania jej mieszkańców.

Pandemia wymusiła wśród społeczności konieczność nowych zachowań, stosowania się do obostrzeń. Wpłynęła także na funkcjonowanie wielu instytucji, firm, tempo realizacji podjętych zobowiązań i w wielu przypadkach potrzebę zmiany harmonogramów działań.

Mimo tych mało sprzyjających uwarunkowań samorząd gminy Bieliny konsekwentnie prowadził w 2020r. politykę rozwoju i realizując szereg działań inwestycyjnych. To przedsięwzięcia o różnym charakterze: drogowe, komunalne, sportowe, społeczne, turystyczne, ale wszystkie mają na celu polepszanie warunków lokalnej społeczności oraz zwiększanie atrakcyjności terenów u stóp Świętego Krzyża.

Raport przedstawia stan podstawowych obszarów działalności Gminy Bieliny w 2020 roku, jest swego rodzaju spojrzeniem na aktualną wewnętrzną i zewnętrzną sytuację Gminy.

Wiele z przedsięwzięć nie byłoby możliwych do realizacji bez znacznego udziału środków zewnętrznych. Fundusze unijne otworzyły przed Gminą Bieliny wizję rozwoju i wielkich zmian. Bez możliwości współfinansowania wiele. Ogromnym wsparciem było również wzmocnienie budżetu Gminy Bieliny środkami finansowymi w wysokości 5 330 160,00 pochodzącymi z Funduszu Inwestycji Lokalnych, bez tych środków wiele inwestycji prawdopodobnie nie zostałoby zrealizowanych, środki te samorząd może wykorzystać m.in. jako wkład własny przy wnioskowaniu o środki pozabudżetowe w tym środki unijne.

Samorząd Gminy Bieliny stara się w pełni wykorzystać każdą szansę pozyskania dodatkowych środków w celu poprawy jakości życia mieszkańców i wizerunku gminy.

Należy podkreślić, że znaczący udział w kształtowaniu dobrego wizerunku Gminy Bieliny mają różne podmioty, instytucje i organizacje, które wraz z samorządem skutecznie sięgają po środki zewnętrzne na realizację przedsięwzięć.

Samorząd Gminy Bieliny propaguje i wdraża politykę rozwoju przy aktywnym udziale poszczególnych grup społeczności lokalnej. Jednocześnie w realizując założone priorytety kładzie nacisk na równowagę pomiędzy rozwojem infrastruktury technicznej i inwestowaniem w rozwój kapitału ludzkiego. Rozwój gminy Bieliny bazuje na zasobach lokalnych – potencjale ludzkim i aktywności mieszkańców Gminy Bieliny. Aktywność mieszkańców to siła rozwoju gminy.

Dzięki podejmowanym inicjatywom i nadaniu odpowiednich kierunków działania i rozwoju, Gmina Bieliny w ciągu ostatnich kilku lat stała się miejscem, w którym żyje się coraz lepiej.

Starania i aktywność mieszkańców gminy jest doceniana na arenie województwa oraz całego kraju poprzez liczne nagrody i wyróżnienia, dzięki czemu, pozbawiona anonimowości, stawiana jest za wzór dobrych praktyk i modeli działania.

Współpraca samorządu gminy Bieliny z mieszkańcami tworzy synergię – wzmacnianie (komplementarność) zasobów będących w dyspozycji wszystkich partnerów.

Wszystkie z podejmowanych działań realizowane są z poszanowaniem środowiska naturalnego i zasad zrównoważonego rozwoju jako odpowiednio i świadomie ukształtowanych relacji pomiędzy wzrostem gospodarczym, dbałością o środowisko (nie tylko przyrodnicze, ale także sztuczne – wytworzone przez człowieka) oraz jakością życia (w tym zdrowiem człowieka).

Sytuacja Gminy Bieliny jest dobra i stabilna pomimo stosunkowo dużej części budżetu przeznaczonej na inwestycje. Podejmowane działania są przemyślane z uwzględnieniem skutków jakie przyniosą w przyszłości, przy maksymalnym wykorzystaniu środków zewnętrznych i zapewnieniu harmonijnego rozwoju Gminy.